

ส่วนที่ 2

ยุทธศาสตร์องค์กรปกครองส่วนท้องถิ่น

1. ความสัมพันธ์ระหว่างแผนพัฒนาระดับมหภาค

1.1 แผนยุทธศาสตร์ชาติ 20 ปี (2561-2580)

โดยที่รัฐธรรมนูญแห่งราชอาณาจักรไทย มาตรา 65 กำหนดให้รัฐพึงจัดให้มียุทธศาสตร์ชาติ เป็นเป้าหมายการพัฒนาประเทศอย่างยั่งยืน ตามหลักธรรมาภิบาล เพื่อใช้เป็นกรอบในการจัดทำแผนต่างๆ ให้สอดคล้อง และบูรณาการกัน เพื่อให้เกิดเป็นพลังผลักดันร่วมกัน ไปสู่เป้าหมายดังกล่าว โดยให้เป็นไปตามที่กำหนดในกฎหมายว่าด้วยการจัดท่ายุทธศาสตร์ชาติ และต่อมาได้มีการตราพระราชบัญญัติการจัดทำยุทธศาสตร์ชาติ พ.ศ. 26560 มีผลบังคับใช้เมื่อวันที่ 1 สิงหาคม 2560 โดยกำหนดให้มีการแต่งตั้งคณะกรรมการยุทธศาสตร์ชาติ เพื่อรับผิดชอบในการจัดทำร่างยุทธศาสตร์ชาติ กำหนดวิธีการการมีส่วนร่วมของประชาชนในการจัดทำร่างยุทธศาสตร์ชาติ ในการติดตาม การตรวจสอบ และการประเมินผล รวมทั้งกำหนดมาตรการส่งเสริมและสนับสนุนให้ประชาชนทุกภาคส่วนดาเนินการให้สอดคล้องกับยุทธศาสตร์ชาติ

เพื่อเป็นไปตามที่กำหนดในพระราชบัญญัติการจัดทำ ยุทธศาสตร์ชาติ พ.ศ. 2560 คณะกรรมการยุทธศาสตร์ชาติได้แต่งตั้งคณะกรรมการจัดท่ายุทธศาสตร์ชาติด้านต่างๆ รวม 6 คณะอันประกอบด้วย คณะกรรมการจัดท่ายุทธศาสตร์ชาติด้านความมั่นคง คณะกรรมการจัดท่ายุทธศาสตร์ชาติด้านการสร้างความสามารถในการแข่งขัน คณะกรรมการจัดท่ายุทธศาสตร์ชาติด้านการพัฒนาและเสริมสร้างศักยภาพทรัพยากรมนุษย์ คณะกรรมการจัดท่ายุทธศาสตร์ชาติด้านการสร้างโอกาสและความเสมอภาคทางสังคม คณะกรรมการจัดท่ายุทธศาสตร์ชาติด้านการสร้างการเติบโตบนคุณภาพชีวิตที่เป็นมิตรต่อสิ่งแวดล้อม และคณะกรรมการจัดท่ายุทธศาสตร์ชาติด้านการปรับสมดุลและพัฒนาระบบการบริหารจัดการภาครัฐ เพื่อรับผิดชอบในการดาเนินการจัดทำร่างยุทธศาสตร์ชาติให้เป็นไปตามหลักเกณฑ์ วิธีการ และเงื่อนไขที่กำหนด ตลอดจนได้จัดให้มีการรับฟังความคิดเห็นของประชาชนและหน่วยงานของรัฐที่เกี่ยวข้องอย่างกว้างขวางเพื่อประกอบการพิจารณาจัดทำร่างยุทธศาสตร์ชาติตามที่กฎหมายกำหนดแล้ว

ยุทธศาสตร์ชาติ 20 ปี (พ.ศ. 2561-2580) เป็นยุทธศาสตร์ชาติฉบับแรกของประเทศไทย ตามรัฐธรรมนูญแห่งราชอาณาจักรไทย ซึ่งจะต้องนำไปสู่การปฏิบัติเพื่อให้ประเทศไทยบรรลุวิสัยทัศน์ “ประเทศไทยมีความมั่นคง มั่งคั่ง ยั่งยืน เป็นประเทศพัฒนาแล้ว ด้วยการพัฒนาตามหลักปรัชญาของเศรษฐกิจพอเพียง” ภายในช่วงเวลาดังกล่าว เพื่อความสุขของคนไทยทุกคน

สถานการณ์ แนวโน้ม วิสัยทัศน์ และเป้าหมายในการพัฒนาประเทศ

บทนำ

การพัฒนาประเทศไทยนับตั้งแต่แผนพัฒนาเศรษฐกิจและสังคมแห่งชาติ ฉบับที่ 1 เป็นต้นมาได้ส่งผลให้ประเทศไทยมีการพัฒนาในทุกมิติ ทั้งในด้านเศรษฐกิจที่ประเทศไทยได้รับการยกระดับเป็นประเทศในกลุ่มบนของกลุ่มประเทศระดับรายได้ปานกลาง ในด้านสังคมที่มีการพัฒนาคุณภาพชีวิตของประชาชนส่งผลให้ประเทศไทยหลุดพ้นจากการเป็นประเทศยากจน และในด้านสิ่งแวดล้อมที่ประเทศไทยมีข้อได้เปรียบในความหลากหลายเชิงนิเวศ อย่างไรก็ตาม ประเทศไทยยังมีความท้าทายต่อการพัฒนาที่สำคัญ อาทิ อัตราการขยายตัวทางเศรษฐกิจในปี 2560 ที่ร้อยละ 3.9 ถือว่าอยู่ในระดับต่ำกว่าศักยภาพ เมื่อเทียบกับร้อยละ 6. ต่อปี ในช่วงเวลาเกือบ 6 ทศวรรษที่ผ่านมา โดยมีสาเหตุหลักจากการชะลอตัวของการลงทุนภายในประเทศและสถานการณ์เศรษฐกิจโลกที่ยังไม่ฟื้นตัวได้เต็มที่โครงสร้างเศรษฐกิจไทยที่ยังไม่สามารถขับเคลื่อนด้วยนวัตกรรมได้อย่างเต็มประสิทธิภาพภาคบริการและภาคเกษตรมีผลิตภาพการผลิตในระดับต่ำ ขาดการนำเทคโนโลยีเข้ามาเพิ่มประสิทธิภาพในการผลิต ประกอบกับแรงงานไทยยังมีปัญหาเรื่องคุณภาพและสมรรถนะที่ไม่สอดคล้องกับความต้องการในการขับเคลื่อนการพัฒนาของประเทศ

นอกจากนั้น ศักยภาพและคุณภาพของประชากรไทยทุกช่วงวัย ยังคงเป็นปัจจัยท้าทายสำคัญต่อการพัฒนาประเทศ แม้ว่า การเข้าถึงระบบบริการสาธารณะ การศึกษา บริการสาธารณสุข โครงสร้างพื้นฐานต่างๆ และการคุ้มครองทางสังคมอื่น ๆ ของคนไทยมีความครอบคลุมเพิ่มมากขึ้น แต่ยังคงมีปัญหาระบบคุณภาพ การให้บริการที่มีมาตรฐานแตกต่างกันระหว่างพื้นที่ ซึ่งเป็นหนึ่งในสาเหตุหลักที่ทำให้ประเทศไทยยังคงมีปัญหาค่าความเหลื่อมล้ำในหลายมิติ ขณะที่ปัญหาด้านความยากจนยังคงเป็นประเด็นท้าทายในการยกระดับการพัฒนาประเทศให้ประชาชนมีรายได้สูงขึ้นและแก้ปัญหาความเหลื่อมล้ำอย่างยั่งยืน ขณะเดียวกันการวางกลยุทธ์ระยะยาวในการฟื้นฟู การใช้ และการรักษาทรัพยากรอย่างบูรณาการเพื่อการพัฒนาประเทศที่ผ่านมา ยังขาดความชัดเจน ส่งผลให้ทรัพยากรธรรมชาติและสิ่งแวดล้อมของประเทศยังมีปัญหาการใช้อย่างสิ้นเปลือง และเสื่อมโทรมลงอย่างรวดเร็ว

ทั้งนี้ ปัญหาดังกล่าวข้างต้นมีสาเหตุส่วนหนึ่งมาจากประสิทธิภาพการบริหารจัดการภาครัฐ การพัฒนาประเทศขาดความต่อเนื่องและความยืดหยุ่นในการตอบสนองต่อความต้องการและปัญหาของประชาชน ขณะที่ความมั่นคงภายในประเทศยังมีหลายประเด็นที่ต้องเสริมสร้างให้เกิดความเข้มแข็ง ลดความขัดแย้งทางความคิดและอุดมการณ์ที่มีรากฐานมาจากความเหลื่อมล้ำ ความไม่เสมอภาค การขาดความเชื่อมั่นในกระบวนการยุติธรรม และปัญหาการขาดเสถียรภาพทางการเมืองตลอดจนส่งเสริมคนในชาติให้ยึดมั่นสถาบันหลักเป็นศูนย์รวมจิตใจให้เกิดความรักและความสามัคคี

ในขณะเดียวกัน การเปลี่ยนแปลงโครงสร้างประชากรที่มีสัดส่วนประชากรวัยแรงงานและวัยเด็กที่ลดลงและประชากรสูงอายุที่เพิ่มขึ้นอย่างต่อเนื่อง จะเป็นปัจจัยเสี่ยงสำคัญที่จะทำให้การพัฒนาประเทศในมิติต่าง ๆ มีความท้าทายมากขึ้น ทั้งในส่วนของเสถียรภาพทางการเงินการคลังของประเทศในการจัดสวัสดิการเพื่อดูแลผู้สูงอายุที่เพิ่มสูงขึ้น การลงทุนและการออม การเจริญเติบโตทางเศรษฐกิจของประเทศ ความมั่นคงทางสังคม การบริหารจัดการทรัพยากรธรรมชาติอย่างยั่งยืนซึ่งจะเป็นประเด็นท้าทายต่อการขับเคลื่อนประเทศไปสู่การเป็นประเทศพัฒนาแล้ว

ปัจจัยและแนวโน้มที่คาดว่าจะส่งผลกระทบต่อการพัฒนาประเทศ

แม้ว่าประเทศไทยจะมีตำแหน่งที่ตั้งที่สามารถเป็นศูนย์กลางในการเชื่อมโยงในภูมิภาคและเป็นประตูสู่เอเชีย แต่การที่มีอาณาเขตติดกับประเทศเพื่อนบ้านหลายประเทศ ทำให้ปัญหาด้านเขตแดนกับประเทศเพื่อนบ้านยังคงเป็นความท้าทายด้านความมั่นคงในอนาคต นอกจากนี้ ประเทศไทยยังคงต้องให้ความสำคัญกับปัญหาด้านความมั่นคงอื่น ๆ ที่มีความซับซ้อน ละเอียดอ่อน และมีความเชื่อมโยงกันหลายมิติ ที่อาจเป็นประเด็นท้าทายต่อการสร้างบรรยากาศความไว้วางใจระหว่างรัฐกับประชาชนและระหว่างประชาชนกับประชาชน ซึ่งรวมถึงการสร้างความสามัคคีของคนในชาติที่จะนำไปสู่การแก้ปัญหาความขัดแย้งระหว่างกลุ่มประชากรไทยที่มีแนวคิดและความเชื่อที่แตกต่างกันอย่างยั่งยืนนอกจากนี้ การขยายอิทธิพลและการเพิ่มบทบาทของประเทศมหาอำนาจ ที่อาจก่อให้เกิดการเปลี่ยนแปลงไปสู่ระบบหลายขั้วอำนาจ หรือเกิดการย้ายขั้วอำนาจทางเศรษฐกิจ ซึ่งอาจส่งผลกระทบต่อเสถียรภาพทางเศรษฐกิจของประเทศในอนาคต ขณะที่องค์กรที่ไม่ใช่รัฐ อาทิ องค์กรระหว่างประเทศ และบริษัทข้ามชาติ จะมีบทบาทมากขึ้นในการกำหนดกฎ ระเบียบ ทิศทางความสัมพันธ์และมาตรฐานสากลต่างๆ ทั้งในด้านความมั่นคง และเศรษฐกิจ รวมทั้งการรวมกลุ่มเศรษฐกิจและการเปิดเสรีในภูมิภาคที่นำไปสู่ความเชื่อมโยงในทุกระบบ อาจก่อให้เกิดความเสี่ยงด้านอาชญากรรมข้ามชาติและเศรษฐกิจนอกระบบ รวมทั้งปัญหายาเสพติด การค้ามนุษย์ และการลักลอบเข้าเมือง

ในทางกลับกัน ความเปลี่ยนแปลงจากโลกาภิวัตน์และความก้าวหน้าทางวิทยาศาสตร์และเทคโนโลยีที่ได้รับการพัฒนาอย่างก้าวกระโดดจะก่อให้เกิดนวัตกรรมอย่างพลิกผัน อาทิ เทคโนโลยีปัญญาประดิษฐ์ อินเทอร์เน็ตในทุกสิ่ง การวิเคราะห์ข้อมูลขนาดใหญ่ หุ่นยนต์และโดรน เทคโนโลยีพันธุกรรมสมัยใหม่ และเทคโนโลยีทางการเงิน ซึ่งตัวอย่างแนวโน้มการพัฒนาเทคโนโลยีอย่างก้าวกระโดดเหล่านี้ คาดว่าจะเป็นปัจจัยสนับสนุนหลักที่ช่วยทำให้เศรษฐกิจโลกและเศรษฐกิจไทยมีแนวโน้มที่จะกลับมาขยายตัวได้เข้มแข็งขึ้น แนวโน้มสำคัญที่จำเป็นต้องมีการติดตามอย่างใกล้ชิด อาทิ การรวมกลุ่มทางการค้าและการลงทุนที่จะมีความหลากหลายเพิ่มมากขึ้น การแข่งขันที่คาดว่าจะรุนแรงขึ้นในการเพิ่มผลิตภาพและสร้างความหลากหลายของสินค้าและบริการที่ตอบโจทย์รูปแบบชีวิตใหม่ๆ

นอกจากนั้น ประเทศไทยคาดว่าจะเข้าสู่การเป็นสังคมสูงวัยระดับสุดยอดในปี 2574 จะก่อให้เกิดโอกาสใหม่ๆ ในการตอบสนองความต้องการของกลุ่มผู้บริโภครายสูงวัยที่จะมีสัดส่วนเพิ่มขึ้นอย่างต่อเนื่อง รวมทั้งการคาดการณ์ว่าครอบครัวไทยจะมีขนาดเล็กลงและมีรูปแบบที่หลากหลายมากขึ้นประชากรในประเทศไทยจะมีช่วงอายุที่แตกต่างกันและจะมีกลุ่มคนช่วงอายุใหม่ๆ เพิ่มขึ้น ซึ่งจะส่งผลกระทบต่อทัศนคติและพฤติกรรมที่ต่างกันไป ดังนั้น การเตรียมความพร้อมของประชากรให้มีคุณภาพและการนำเทคโนโลยีที่เหมาะสมมาใช้ในการผลิตและการบริการของประเทศจะเป็นความท้าทายสำคัญในระยะต่อไป

ในขณะเดียวกัน โครงสร้างประชากรที่เข้าสู่สังคมสูงวัย อาจทำให้เกิดความต้องการแรงงานต่างชาติเพิ่มมากขึ้นเพื่อทดแทนจำนวนแรงงานไทยที่ลดลง ซึ่งปัจจัยด้านการเปิดเสรีในภูมิภาคและความก้าวหน้า

ของการพัฒนาระบบคมนาคมขนส่งในภูมิภาคจะทำให้การเคลื่อนย้ายแรงงานและการย้ายถิ่นมีความสะดวกมากขึ้น และเป็นปัจจัยสำคัญที่จะทำให้เกิดการเคลื่อนย้ายประชากรเข้าออกประเทศเพิ่มมากขึ้น โดยเฉพาะในกลุ่มประชากรที่มีศักยภาพซึ่งมีแนวโน้มในการเคลื่อนย้ายไปเรียนหรือทำงานในทั่วทุกมุมโลกสูงขึ้น ทั้งนี้ การย้ายถิ่นส่วนใหญ่มีวัตถุประสงค์เพื่อแสวงหาโอกาสทางเศรษฐกิจที่ดีขึ้น จึงอาจจะเป็นไปได้ที่

ประเทศไทยจะยังคงเป็นประเทศผู้รับของประชากรจากประเทศเพื่อนบ้านขณะที่ประชากรไทย โดยเฉพาะแรงงานทักษะอาจมีแรงจูงใจในการย้ายถิ่นไปยังประเทศที่มีระดับการพัฒนาที่ต่ำกว่า อาจทำให้การแย่งชิงแรงงานมีความรุนแรงมากขึ้น ซึ่งจะยิ่งทำให้เกิดความเสี่ยงต่อการเจริญเติบโตทางเศรษฐกิจและการเปลี่ยนแปลงของบริษัทสังคมไทย

นอกจากนี้ ผลกระทบจากการเปลี่ยนแปลงสภาพภูมิอากาศคาดว่าจะมีความรุนแรงมากขึ้นทั้งในเชิงความผันผวน ความถี่ และขอบเขตที่กว้างขวางมากขึ้น ซึ่งจะสร้างความเสียหายต่อชีวิตและทรัพย์สิน ระบบโครงสร้างพื้นฐานที่จำเป็น ตลอดจนระบบผลิตทางการเกษตรที่สัมพันธ์ต่อเนื่องกับความมั่นคงด้านอาหารและน้ำ ขณะที่ระบบนิเวศต่างๆ มีแนวโน้มเสื่อมโทรมลง และมีความเป็นไปได้ค่อนข้างสูงในการสูญเสียความสามารถในการรองรับความต้องการของมนุษย์ได้อย่างมีประสิทธิภาพอย่างไรก็ดี ระดับความรุนแรงของผลกระทบอันเกิดจากการเปลี่ยนแปลงภูมิอากาศโลกและความเสื่อมโทรมของระบบนิเวศต่าง ๆ ดังกล่าวที่แต่ละประเทศจะต้องเผชิญจะมีความแตกต่างกัน ทำให้การเป็นสังคมสีเขียวการรักษาและบริหารจัดการทรัพยากรธรรมชาติและสิ่งแวดล้อมอย่างบูรณาการจะได้รับความสำคัญและความสนใจจากนานาประเทศรวมทั้งประเทศไทยเพิ่มมากขึ้น พลังงานทดแทนและพลังงานทางเลือกรวมถึงการสร้างสมดุลความมั่นคงด้านพลังงานและอาหารมีแนวโน้มที่จะมีความสำคัญเพิ่มมากขึ้นกฎระเบียบและข้อตกลงด้านสิ่งแวดล้อมจะมีความเข้มข้นและเข้มงวดขึ้น โดยกรอบการพัฒนาตามข้อตกลงระหว่างประเทศต่างๆ ที่สำคัญ เช่น เป้าหมายการพัฒนาที่ยั่งยืน และบันทึกความตกลงปารีสจะได้รับการนำไปปฏิบัติอย่างจริงจังมากยิ่งขึ้น

แนวโน้มเหล่านี้จะก่อให้เกิดความท้าทายต่อการพัฒนาประเทศในหลายมิติ ทั้งในส่วนของการทำงานและอาชีพ สาขากการผลิตและบริการใหม่ๆ ความมั่นคงของประเทศอันเกิดจากภัยคุกคามและความเสี่ยงด้านอื่นๆ ที่ซับซ้อนขึ้น อาชญากรรมไซเบอร์ รูปแบบการก่อสงครามที่ใช้เทคโนโลยี เป็นเครื่องมือ การเคลื่อนย้ายอย่างเสรีและรวดเร็วของผู้คน เงินทุน ข้อมูลข่าวสาร องค์ความรู้ เทคโนโลยีและสินค้าและบริการ การปรับตัวต่อการเปลี่ยนแปลงสภาพภูมิอากาศที่รวดเร็วและคาดการณ์ได้ยากการเกิดขึ้นของโรคระบาด และโรคอุบัติใหม่ที่จะส่งผลให้การเฝ้าระวังด้านการสาธารณสุขในประเทศมีความสำคัญมากขึ้น อาจนำไปสู่ปัญหาความเหลื่อมล้ำที่ทวีความรุนแรงมากขึ้นได้ หากไม่มีมาตรการที่มีประสิทธิภาพในการป้องกันและรองรับผลกระทบต่างๆ ที่คาดว่าจะเกิดขึ้น ซึ่งรวมถึงการเตรียมความพร้อมเพื่อรองรับการเปลี่ยนแปลงทางเทคโนโลยีและนวัตกรรมแบบพลิกผันที่จะเกิดขึ้นอย่างรวดเร็วโดยเฉพาะอย่างยิ่งหากการเข้าถึงเทคโนโลยี โครงสร้างพื้นฐาน และองค์ความรู้สมัยใหม่มีระดับความแตกต่างกันระหว่างกลุ่มประชากรต่างๆ โดยการเปลี่ยนแปลงทางเทคโนโลยีและนวัตกรรมดังกล่าวจะส่งผลต่อการจ้างงานและอาชีพที่จะมีรูปแบบและลักษณะงานที่เปลี่ยนไป มีความต้องการแรงงานที่มีสมรรถนะสูงเพิ่มมากขึ้น หลายอาชีพอาจหายไปจากตลาดงานในปัจจุบัน และบางอาชีพจะถูกทดแทนด้วยระบบอัตโนมัติโดยเฉพาะอาชีพที่ต้องการทักษะระดับต่ำ ก่อให้เกิดความเสี่ยง

ต่อความมั่นคงและคุณภาพชีวิตของประชาชนที่ปรับตัวไม่ทันหรือขาดความรู้และทักษะที่ทันกับยุคสมัยที่เปลี่ยนแปลงไปกระแสโลกาภิวัตน์ที่จะทำให้เกิดการพัฒนาขยายความเป็นเมือง วิถีชีวิตที่เปลี่ยนไปอย่างรวดเร็ว รวมทั้งการเปลี่ยนแปลงทางสภาพภูมิอากาศที่อาจจะมีผลกระทบมากยิ่งขึ้น ซึ่งปัจจัยทั้งหมดดังกล่าวจะส่งผลให้ปัญหาความยากจนและความเหลื่อมล้ำของประเทศมีความซับซ้อนมากยิ่งขึ้น

จากปัจจัยและแนวโน้มที่คาดว่าจะส่งผลต่อการขับเคลื่อนการพัฒนาประเทศในมิติต่างๆข้างต้น เห็นได้ว่าบริบทและสภาพแวดล้อมทั้งภายในและภายนอกประเทศมีแนวโน้มที่จะเปลี่ยนแปลง อย่างรวดเร็ว มีพลวัตสูง และมีความซับซ้อนหลากหลายมิติ ซึ่งจะส่งผลต่ออนาคตการพัฒนาประเทศอย่างมาก ดังนั้น การพัฒนาประเทศจึงจำเป็นต้องมียุทธศาสตร์การพัฒนาที่ครอบคลุมทุกมิติและทุกด้าน การพัฒนาที่เกี่ยวข้องมีความร่วมมือในลักษณะประชารัฐจากภาคส่วนต่างๆ ในรูปแบบของหุ้นส่วนการพัฒนาที่เป็นการทำงานอย่างบูรณาการ เนื่องจากทุกมิติการพัฒนามีความเกี่ยวข้องซึ่งกันและกัน โดยประเทศไทยจำเป็นต้องมีทรัพยากรมนุษย์ที่มีคุณภาพ มีความรู้ สมรรถนะ และทักษะที่สอดคล้องกับการเปลี่ยนแปลงต่างๆ สามารถรู้เท่าทันและปรับตัวให้สามารถดำเนินชีวิตได้อย่างมีความสุข มีอาชีพที่มั่นคง สร้างรายได้ ท่ามกลางความเปลี่ยนแปลงกฎเกณฑ์และกติกาใหม่ๆ และมาตรฐานที่สูงขึ้น โดยเฉพาะในโลกที่มีการเปลี่ยนแปลงอย่างรวดเร็วซึ่งจำเป็นต้องมีการพัฒนาระบบและปัจจัยส่งเสริมต่าง ๆ ที่เกี่ยวข้องไปพร้อมกัน ทั้งในส่วนของระบบการเรียนการสอน และการพัฒนาทักษะฝีมือที่สอดคล้องกันกับการพัฒนาของคนในแต่ละช่วงวัย ระบบบริการสาธารณะ โครงสร้างพื้นฐาน รวมทั้งการให้ความสำคัญกับการส่งเสริมเทคโนโลยีและนวัตกรรม เพื่อให้ประเทศไทยสามารถยกระดับเป็นเจ้าของเทคโนโลยีและนวัตกรรมก้าวทันโลก จากการต่อยอดการพัฒนาบนพื้นฐานนโยบายไทยแลนด์ 4.0 ส่งผลให้เกิดการสร้างห่วงโซ่มูลค่าทางเศรษฐกิจในทั้งภาคอุตสาหกรรม ภาคเกษตรและภาคบริการ กระจายผลประโยชน์จากการพัฒนา ลดปัญหาความเหลื่อมล้ำ และนำไปสู่การเสริมสร้างคุณภาพชีวิตของประชาชนทุกภาคส่วน

นอกจากนี้ ประเทศไทยต้องให้ความสำคัญกับการสร้างสมดุลความมั่นคงด้านพลังงานและอาหาร การรักษาไว้ซึ่งความหลากหลายเชิงนิเวศ การส่งเสริมการดำเนินชีวิตและธุรกิจ และการพัฒนาและขยายความเป็นเมืองที่เติบโตอย่างต่อเนื่องที่เป็นมิตรต่อสิ่งแวดล้อม พร้อมกับการมีข้อกำหนดของรูปแบบและกฎเกณฑ์ที่เกี่ยวข้องกับลักษณะการใช้พื้นที่ที่ชัดเจน ขณะที่การพัฒนาโครงสร้างพื้นฐานและระบบโลจิสติกส์ กฎหมายระบบภาษีต้องมีกลยุทธ์การพัฒนาที่สามารถอำนวยความสะดวกและส่งเสริมให้ประเทศมีศักยภาพการแข่งขันที่สูงขึ้น และสามารถใช้จุดแข็งในเรื่องตำแหน่งที่ตั้งทางภูมิศาสตร์ของประเทศให้เกิดประโยชน์ต่อการพัฒนาประเทศมากขึ้น รวมทั้งให้ความสำคัญของการรวมกลุ่มความร่วมมือกับนานาประเทศในระดับภูมิภาคและระดับโลก เพื่อกระชับและสร้างสัมพันธ์ไมตรี เสริมสร้างความสัมพันธ์ทางการทูต ซึ่งจะก่อให้เกิดการสร้างพลังทางเศรษฐกิจและรักษาความมั่นคงของประเทศ โดยจำเป็นต้องสร้างความพร้อมในการที่จะยกระดับมาตรฐานและมีการปฏิบัติให้เป็นไปตามระเบียบกติกาสากลในด้านต่างๆ ขณะเดียวกันประเทศไทยจำเป็นต้องเร่งให้มีการปฏิรูประบบราชการและการเมืองเพื่อให้เกิดการบริหารราชการที่ดีและมีเสถียรภาพทางการเมือง มีการส่งเสริมคนในชาติให้ยึดมั่นสถาบันหลักเป็นศูนย์รวมจิตใจเพื่อให้เกิดความรักความสามัคคี และลดความขัดแย้ง

ภายในประเทศ โดยที่นโยบายการพัฒนาต่างๆ จำเป็นต้องคำนึงถึงความสอดคล้องกับโครงสร้างและลักษณะพฤติกรรมของประชากรที่อาจจะมี ความแตกต่างจากปัจจุบันมากขึ้น

ดังนั้น ภายใต้เงื่อนไขโครงสร้างประชากร โครงสร้างเศรษฐกิจ สภาพสังคม สภาพภูมิอากาศ สิ่งแวดล้อม และปัจจัยการพัฒนาต่างๆ ที่เกี่ยวข้อง ส่งผลให้ประเทศไทยจำเป็นต้องมีการวางแผนการพัฒนาที่รอบคอบและครอบคลุม อย่างไรก็ตาม หลายประเด็นพัฒนาเป็นเรื่องที่ต้องใช้ระยะเวลาในการดำเนินงาน เพื่อให้เกิดการปรับตัวซึ่งจะต้องหยั่งรากลึกถึงไปถึงการเปลี่ยนแปลงในเชิงโครงสร้างการขับเคลื่อนการพัฒนาให้ประเทศเจริญก้าวหน้าไปในอนาคตจึงจำเป็นต้องกำหนดวิสัยทัศน์ในระยะยาวที่ต้องบรรลุ พร้อมทั้งแนวยุทธศาสตร์หลักในด้านต่างๆ เพื่อเป็นกรอบในการขับเคลื่อนการพัฒนาอย่างบูรณาการบนพื้นฐานประชาธิปไตย ยุทธศาสตร์หลักและจุดเด่นของประเทศ และปรับปรุงแก้ไขจุดอ่อนและจุดด้อยต่าง ๆ อย่างเป็นระบบ โดยยุทธศาสตร์ชาติจะเป็นเป้าหมายใหญ่ในการขับเคลื่อนประเทศ และถ่ายทอดไปสู่แผนในระดับอื่น ๆ เพื่อนำไปสู่การปฏิบัติทั้งในระดับยุทธศาสตร์ ภารกิจและพื้นที่ ซึ่งรวมถึงพื้นที่พิเศษต่างๆ อาทิ เขตเศรษฐกิจพิเศษ ชายแดน เขตพัฒนาพิเศษภาคตะวันออก เพื่อให้การพัฒนาประเทศสามารถดำเนินการได้อย่างมั่นคง มั่งคั่ง และ ยั่งยืน

วิสัยทัศน์ประเทศไทย

“ประเทศไทยมีความมั่นคง มั่งคั่ง ยั่งยืน เป็นประเทศพัฒนาแล้ว ด้วยการพัฒนาตามหลักปรัชญาของเศรษฐกิจพอเพียง” หรือเป็นคติพจน์ประจำชาติว่า **“มั่นคง มั่งคั่ง ยั่งยืน”** เพื่อสนองต่อผลประโยชน์แห่งชาติ อันได้แก่ การมีเอกราช อธิปไตย การดำรงอยู่อย่างมั่นคง และยั่งยืนของสถาบันหลักของชาติและประชาชนจากภัยคุกคามทุกรูปแบบ การอยู่ร่วมกันในชาติอย่างสันติสุขเป็นปึกแผ่น มีความมั่นคงทางสังคม ท่ามกลางพหุสังคมและการมีเกียรติและศักดิ์ศรีของความเป็นมนุษย์ความเจริญเติบโตของชาติ ความเป็นธรรม และความอยู่ดีมีสุขของประชาชน ความยั่งยืนของฐานทรัพยากรธรรมชาติสิ่งแวดล้อม ความมั่นคงทางพลังงาน และอาหาร ความสามารถในการรักษาผลประโยชน์ของชาติภายใต้การเปลี่ยนแปลงของสภาวะแวดล้อมระหว่างประเทศ และการอยู่ร่วมกันอย่างสันติประสานสอดคล้องกันด้านความมั่นคงในประชาคมอาเซียนและประชาคมโลกอย่างมีเกียรติและศักดิ์ศรี

ความมั่นคง หมายถึง การมีความมั่นคงปลอดภัยจากภัยและการเปลี่ยนแปลงทั้งภายในประเทศและภายนอกประเทศในทุกระดับ ทั้งระดับประเทศ สังคม ชุมชน ครัวเรือน และปัจเจกบุคคล และมีความมั่นคงในทุกมิติ ทั้งมิติทางการทหาร เศรษฐกิจ สังคม สิ่งแวดล้อม และการเมือง เช่น ประเทศมีความมั่นคงในเอกราชและอธิปไตย มีการปกครองระบอบประชาธิปไตยที่มีพระมหากษัตริย์ทรงเป็นประมุข สถาบันชาติ ศาสนา พระมหากษัตริย์มีความเข้มแข็งเป็นศูนย์กลางและเป็นที่ยึดเหนี่ยวจิตใจของประชาชน มีระบบการเมืองที่มั่นคงเป็นกลไกที่นำไปสู่การบริหารประเทศที่ต่อเนื่องและโปร่งใสตามหลักธรรมาภิบาล สังคมมีความปรองดองและความสามัคคี สามารถผนึกกำลังเพื่อพัฒนาประเทศ ชุมชนมีความเข้มแข็ง ครอบครัวมีความ

อบอุ่น ประชาชนมีความมั่นคงในชีวิต มีงานและรายได้ที่มั่นคงพอเพียงกับการดำรงชีวิต มีการออมสำหรับวัยเกษียณ ความมั่นคงของอาหาร พลังงาน และน้ำ มีที่อยู่อาศัยและความปลอดภัยในชีวิตทรัพย์สิน

ความมั่งคั่ง หมายถึง ประเทศไทยมีการขยายตัวของเศรษฐกิจอย่างต่อเนื่องและมีความยั่งยืนจนเข้าสู่กลุ่มประเทศรายได้สูง ความเหลื่อมล้ำของการพัฒนาลดลง ประชากรมีความอยู่ดีมีสุขได้รับผลประโยชน์จากการพัฒนาอย่างเท่าเทียมกันมากขึ้น และมีการพัฒนาอย่างทั่วถึงทุกภาคส่วนมีคุณภาพชีวิตตามมาตรฐานขององค์การสหประชาชาติ ไม่มีประชาชนที่อยู่ในภาวะความยากจนเศรษฐกิจในประเทศมีความเข้มแข็ง ขณะเดียวกันต้องมีความสามารถในการแข่งขันกับประเทศต่างๆทั้งในตลาดโลกและตลาดภายในประเทศ เพื่อให้สามารถสร้างรายได้ทั้งจากภายในและภายนอกประเทศตลอดจนมีการสร้างฐานเศรษฐกิจและสังคมแห่งอนาคตเพื่อให้สอดรับกับบริบทการพัฒนาที่เปลี่ยนแปลงไป และประเทศไทยมีบทบาทที่สำคัญในเวทีโลก และมีความสัมพันธ์ทางเศรษฐกิจและการค้าอย่างแน่นแฟ้นกับประเทศในภูมิภาคเอเชีย เป็นจุดสำคัญของการเชื่อมโยงในภูมิภาค ทั้งการคมนาคมขนส่ง การผลิต การค้า การลงทุน และการทำธุรกิจ เพื่อให้เป็นพลังในการพัฒนา นอกจากนี้ยังมีความสมบูรณ์ในทุนที่จะสามารถสร้างการพัฒนาต่อเนื่องไปได้ ได้แก่ ทุนมนุษย์ ทุนทางปัญญาทุนทางการเงิน ทุนที่เป็นเครื่องมือเครื่องจักร ทุนทางสังคม และทุนทรัพยากรธรรมชาติและสิ่งแวดล้อม

ความยั่งยืน หมายถึง การพัฒนาที่สามารถสร้างความเจริญ รายได้ และคุณภาพชีวิตของประชาชนให้เพิ่มขึ้นอย่างต่อเนื่อง ซึ่งเป็นการเจริญเติบโตของเศรษฐกิจที่อยู่บนหลักการใช้ การรักษาและการฟื้นฟูฐานทรัพยากรธรรมชาติอย่างยั่งยืน ไม่ใช่ทรัพยากรธรรมชาติจนเกินพอดี ไม่สร้างมลภาวะต่อสิ่งแวดล้อมจนเกินความสามารถในการรองรับและเยียวยาของระบบนิเวศ การผลิตและการบริโภคเป็นมิตรกับสิ่งแวดล้อม และสอดคล้องกับเป้าหมายการพัฒนาที่ยั่งยืน ทรัพยากรธรรมชาติมีความอุดมสมบูรณ์มากขึ้นและสิ่งแวดล้อมมีคุณภาพดีขึ้น คนมีความรับผิดชอบต่อสังคม มีความเอื้ออาทร เสียสละเพื่อผลประโยชน์ส่วนรวม รัฐบาลมีนโยบายที่มุ่งประโยชน์ส่วนรวมอย่างยั่งยืนและให้ความสำคัญกับการมีส่วนร่วมของประชาชน และทุกภาคส่วนในสังคมยึดถือและปฏิบัติตามหลักปรัชญาของเศรษฐกิจพอเพียงเพื่อการพัฒนาอย่างสมดุล มีเสถียรภาพ และยั่งยืน

โดยมีเป้าหมายการพัฒนาประเทศ คือ **“ประเทศชาติมั่นคง ประชาชนมีความสุขเศรษฐกิจพัฒนาอย่างต่อเนื่อง สังคมเป็นธรรม ฐานทรัพยากรธรรมชาติยั่งยืน”** โดยยกระดับศักยภาพของประเทศในหลากหลายมิติ พัฒนาคคนในทุกมิติและในทุกช่วงวัยให้เป็นคนดี เก่ง และมีคุณภาพ สร้างโอกาสและความเสมอภาคทางสังคม สร้างการเติบโตบนคุณภาพชีวิตที่เป็นมิตรกับสิ่งแวดล้อม และมีภาครัฐของประชาชนเพื่อประชาชนและประโยชน์ส่วนรวม โดยการประเมินผลการพัฒนาตามยุทธศาสตร์ชาติ ประกอบด้วย

- 1) ความอยู่ดีมีสุขของคนไทยและสังคมไทย
- 2) ชีตความสามารถในการแข่งขัน การพัฒนาเศรษฐกิจ และการกระจายรายได้
- 3) การพัฒนาทรัพยากรมนุษย์ของประเทศ
- 4) ความเท่าเทียมและความเสมอภาคของสังคม
- 5) ความหลากหลายทางชีวภาพ คุณภาพสิ่งแวดล้อม และความยั่งยืนของทรัพยากรธรรมชาติ

6) ประสิทธิภาพการบริหารจัดการและการเข้าถึงการให้บริการของภาครัฐ
ประเด็นยุทธศาสตร์ชาติ

1. ยุทธศาสตร์ชาติด้านความมั่นคง

- (1) การรักษาความสงบภายในประเทศ
- (2) การป้องกันและแก้ไขปัญหาที่มีผลกระทบต่อความมั่นคง
- (3) การพัฒนาศักยภาพของประเทศให้พร้อมเผชิญภัยคุกคามที่กระทบต่อความมั่นคงของชาติ
- (4) การบูรณาการความร่วมมือด้านความมั่นคงกับอาเซียนและนานาชาติ รวมถึงองค์กรภาครัฐและที่มีใช้ภาครัฐ
- (5) การพัฒนากลไกการบริหารจัดการความมั่นคงแบบองค์รวม

2. ยุทธศาสตร์ชาติด้านการสร้างความสามารถในการแข่งขัน

- (1) การเกษตรสร้างมูลค่า
- (2) อุตสาหกรรมและบริการแห่งอนาคต
- (3) สร้างความหลากหลายด้านการท่องเที่ยว
- (4) โครงสร้างพื้นฐาน เชื่อมไทย เชื่อมโลก
- (5) พัฒนาเศรษฐกิจบนพื้นฐานผู้ประกอบการยุคใหม่

3. ยุทธศาสตร์ชาติด้านการพัฒนาและเสริมสร้างศักยภาพทรัพยากรมนุษย์

- (1) การปรับเปลี่ยนค่านิยมและวัฒนธรรม
- (2) การพัฒนาศักยภาพคนตลอดช่วงชีวิต
- (3) ปฏิรูปกระบวนการเรียนรู้ที่ตอบสนองต่อการเปลี่ยนแปลงในศตวรรษที่ 21
- (4) การตระหนักถึงพหุปัญญาของมนุษย์ที่หลากหลาย
- (5) การเสริมสร้างให้คนไทยมีสุขภาวะที่ดี
- (6) การสร้างสภาพแวดล้อมที่เอื้อต่อการพัฒนาและเสริมสร้างศักยภาพทรัพยากรมนุษย์
- (7) การเสริมสร้างศักยภาพการกีฬาในการสร้างคุณค่าทางสังคมและพัฒนาประเทศ

4. ยุทธศาสตร์ชาติด้านการสร้างโอกาสและความเสมอภาคทางสังคม

- (1) การลดความเหลื่อมล้ำ สร้างความเป็นธรรมในทุกมิติ
- (2) การกระจายศูนย์กลางความเจริญทางเศรษฐกิจ สังคม และเทคโนโลยี
- (3) การเสริมสร้างพลังทางสังคม
- (4) การเพิ่มขีดความสามารถของชุมชนท้องถิ่นในการพัฒนา การพึ่งตนเองและการจัดการตนเอง

5. ยุทธศาสตร์ชาติด้านการสร้างการเติบโตบนคุณภาพชีวิตที่เป็นมิตรกับสิ่งแวดล้อม

- (1) สร้างการเติบโตอย่างยั่งยืนบนสังคมเศรษฐกิจสีเขียว
- (2) สร้างการเติบโตอย่างยั่งยืนบนสังคมเศรษฐกิจภาคทะเล
- (3) สร้างการเติบโตอย่างยั่งยืนบนสังคมที่เป็นมิตรต่อสภาพภูมิอากาศ
- (4) พัฒนาพื้นที่เมือง ชนบท เกษตรกรรมและอุตสาหกรรมเชิงนิเวศ มุ่งเน้นความเป็นเมืองที่เติบโตอย่างต่อเนื่อง
- (5) พัฒนาความมั่นคงน้ำ พลังงาน และเกษตรที่เป็นมิตรต่อสิ่งแวดล้อม
- (6) ยกระดับกระบวนการตัดสินใจเพื่อกำหนดอนาคตประเทศ

6. ยุทธศาสตร์ชาติด้านการปรับสมดุลและพัฒนาระบบการบริหารจัดการภาครัฐ

- (1) ภาครัฐที่ยึดประชาชนเป็นศูนย์กลาง ตอบสนองความต้องการ และให้บริการอย่างสะดวกรวดเร็ว โปร่งใส
- (2) ภาครัฐบริหารงานแบบบูรณาการโดยมียุทธศาสตร์ชาติเป็นเป้าหมายและเชื่อมโยงการพัฒนาในทุกระดับ ทุกประเด็น ทุกภารกิจ และทุกพื้นที่
- (3) ภาครัฐมีขนาดเล็กลง เหมาะสมกับภารกิจ ส่งเสริมให้ประชาชนและทุกภาคส่วนมีส่วนร่วมในการพัฒนาประเทศ
- (4) ภาครัฐมีความทันสมัย
- (5) บุคลากรภาครัฐเป็นคนดีและเก่ง ยึดหลักคุณธรรม จริยธรรม มีจิตสำนึก มีความสามารถสูง มุ่งมั่น และเป็นมืออาชีพ
- (6) ภาครัฐมีความโปร่งใส ปลอดการทุจริตและประพฤติมิชอบ
- (7) กฎหมายมีความสอดคล้องเหมาะสมกับบริบทต่าง ๆ และมีเท่าที่จำเป็น
- (8) กระบวนการยุติธรรมเคารพสิทธิมนุษยชนและปฏิบัติต่อประชาชนโดยเสมอภาค

1.2 แผนพัฒนาเศรษฐกิจและสังคมแห่งชาติ ฉบับที่ 13 (พ.ศ. 2566 – 2570)

แผนพัฒนาเศรษฐกิจและสังคมแห่งชาติ ฉบับที่ 13 (พ.ศ. 2566 – 2570) มีสถานะเป็นแผนระดับที่ 2 ซึ่งเป็นกลไกที่สำคัญในการแปลงยุทธศาสตร์ชาติไปสู่การปฏิบัติ และใช้เป็นกรอบสำหรับการจัดทำ แผนระดับที่ 3 เพื่อให้การดำเนินงานของภาคีการพัฒนาที่เกี่ยวข้องสามารถสนับสนุนการบรรลุเป้าหมายตามยุทธศาสตร์ชาติตามกรอบระยะเวลาที่คาดหวังไว้ได้ โดยพระราชบัญญัติสภาพัฒนาการเศรษฐกิจและสังคมแห่งชาติ พ.ศ. 2561 บัญญัติให้แผนพัฒนาเศรษฐกิจและสังคมแห่งชาติ ฉบับที่ 12 มีผลบังคับใช้ถึงวันที่ 30 กันยายน 2565 ส่งผลให้กรอบระยะเวลา 5 ปีของแผนพัฒนาเศรษฐกิจและสังคมแห่งชาติ ฉบับที่ 13 เริ่มต้น วันที่ 1 ตุลาคม 2565 ครอบคลุมปีงบประมาณ พ.ศ. 2566 – 2570 ซึ่งเป็นระยะ 5 ปีที่สอง ของยุทธศาสตร์ชาติ

ทั้งนี้ การจัดทำแผนพัฒนาฯ ฉบับที่ 13 อยู่บนความตั้งใจที่จะให้แผนมีจุดเน้นและเป้าหมาย ของการพัฒนาที่เป็นรูปธรรม สามารถบ่งบอกทิศทางการพัฒนาที่ชัดเจนที่ประเทศควรมุ่งไปในระยะ 5 ปีถัดไป โดยเป็นผลที่เกิดจากกระบวนการสังเคราะห์ข้อมูลอย่างรอบด้าน ทั้งสถานะของทุนในมิติต่าง ๆ บทเรียนของการพัฒนาที่ผ่านมา ตลอดจนการเปลี่ยนแปลงของปัจจัยและเงื่อนไขที่จะมีอิทธิพล ต่อองค์ประกอบต่าง ๆ ของประเทศ รวมถึงการสนับสนุนให้ภาคีการพัฒนาทุกภาคส่วนเข้ามามีส่วนร่วม ในการแลกเปลี่ยนความคิดเห็นอย่างกว้างขวางตั้งแต่ในขั้นตอนการกำหนดกรอบทิศทางของแผนไปจนถึง การยกร่างแผน

นอกจากนี้ การจัดทำแผนพัฒนาฯ ฉบับที่ 13 ยังอยู่ในช่วงเวลาทั่วโลก รวมถึงประเทศไทยต้องเผชิญกับข้อจำกัดหลากหลายประการที่เป็นผลสืบเนื่องจากสถานการณ์การแพร่ระบาดของโควิด-19 ซึ่งไม่เพียงแต่ก่อให้เกิดการเจ็บป่วยและเสียชีวิตของประชากร แต่ยังส่งผลให้เกิดเงื่อนไขทางเศรษฐกิจและการดำเนินชีวิตของประชาชนทุกกลุ่ม นอกจากนี้ ในระยะของแผนพัฒนาฯ ฉบับที่ 13 ยังเป็นช่วงเวลาที่มีความท้าทายของการพัฒนาของเทคโนโลยีอย่างก้าวกระโดด การเปลี่ยนแปลงสภาพภูมิอากาศที่มีความรุนแรงเพิ่มขึ้น การเป็นสังคมสูงวัยของประเทศไทยและหลายประเทศทั่วโลก ตลอดจนการเปลี่ยนแปลงด้านภูมิรัฐศาสตร์ระหว่างประเทศ ดังนั้น การขับเคลื่อนการพัฒนาประเทศท่ามกลางกระแสแนวโน้มการเปลี่ยนแปลงดังกล่าว จึงต้องให้ความสำคัญกับการเสริมสร้างความเข้มแข็งจากภายในให้สามารถเติบโตต่อไปได้อย่างมั่นคง ท่ามกลางความผันแปรที่เกิดขึ้นรอบด้าน และคำนึงถึงผลประโยชน์ของประเทศทั้งทางเศรษฐกิจ สังคม และสิ่งแวดล้อมอย่างยั่งยืน

ในการกำหนดทิศทางของแผนพัฒนาฯ ฉบับที่ 13 ให้ประเทศสามารถก้าวข้ามความท้าทายต่าง ๆ เพื่อให้ “ประเทศไทยมีความมั่นคง มั่งคั่ง ยั่งยืน เป็นประเทศพัฒนาแล้ว ด้วยการพัฒนาตามหลักปรัชญาของเศรษฐกิจพอเพียง” ตามเจตนารมณ์ของยุทธศาสตร์ชาติ ได้อาศัยหลักการและแนวคิด 4 ประการ ดังนี้

1. **หลักปรัชญาของเศรษฐกิจพอเพียง** โดยสืบสาน รักษา ต่อยอดการพัฒนาตามหลักปรัชญาของเศรษฐกิจพอเพียง ผ่านการกำหนดทิศทางการพัฒนาประเทศอย่างมีเหตุผล ความพอประมาณ ภูมิคุ้มกัน **บนฐานของความรู้ คุณธรรม และความเพียร** โดยคำนึงถึงความสอดคล้องกับสถานการณ์และเงื่อนไขระดับประเทศและระดับโลกทั้งในปัจจุบันและอนาคตอันใกล้ และศักยภาพของทุนทางเศรษฐกิจ ทุนทางสังคม และทุนทางทรัพยากรธรรมชาติและสิ่งแวดล้อมของประเทศ ให้ความสำคัญกับการเสริมสร้างความสมดุลในมิติต่าง ๆ ทั้งความสมดุลระหว่างการพัฒนาความสามารถในการแข่งขันกับต่างประเทศกับความสามารถในการพึ่งตนเองได้อย่างมั่นคง ความสมดุลของการกระจายโอกาสเพื่อลดความเหลื่อมล้ำระหว่างกลุ่มคน และพื้นที่ และความสมดุลทางธรรมชาติเพื่อให้คนอยู่ร่วมกับทรัพยากรธรรมชาติและสิ่งแวดล้อมได้อย่างยั่งยืน รวมถึงการบริหารจัดการองค์ประกอบต่าง ๆ ของประเทศให้พร้อมรับกับความเสี่ยงที่เกิดจากการเปลี่ยนแปลงทั้งภายนอกและภายในประเทศ นอกจากนี้ ในการวางแผนและการขับเคลื่อนแผนไปสู่การปฏิบัติต้องอาศัยองค์ความรู้ทางวิชาการที่รอบด้านและพิจารณาด้วยความรอบคอบ ควบคู่กับการยึดถือผลประโยชน์ของประชาชนส่วนรวมเป็นที่ตั้ง และมุ่งมั่นผลักดันให้การพัฒนาระบุเป้าหมายที่ตั้งไว้

2. **การสร้างความสามารถในการ “ล้มแล้ว ลุกไว”** โดยมุ่งเน้นการพัฒนาใน 3 ระดับ ประกอบด้วย

1) **การพร้อมรับ หรือ ระดับ “อยู่รอด”** ในการแก้ไขข้อจำกัดหรือจุดอ่อนที่มีอยู่ ซึ่งเป็นผลให้ประชาชน

ประสบความสำเร็จอย่างมากในการดำรงชีวิต หรือทำให้ประเทศมีความเปราะบางต่อการเปลี่ยนแปลงจากภายนอกและภายใน รวมถึงการสร้างความพร้อมในทุกๆระดับในการรับมือกับสภาวะวิกฤติที่อาจเกิดขึ้น ให้สามารถฟื้นคืนสู่ภาวะปกติได้อย่างรวดเร็ว 2) การปรับตัว หรือ ระดับ “พอเพียง” ในการปรับเปลี่ยนปัจจัยที่จำเป็นเพื่อเสริมสร้างความมั่นคงทางเศรษฐกิจ สังคม และสิ่งแวดล้อม ตั้งแต่ในระดับครอบครัว ชุมชน พื้นที่ และประเทศ รวมถึงปรับทิศทาง รูปแบบ และแนวทางการพัฒนาให้สอดคล้องกับกระแสการเปลี่ยนแปลงของโลกยุคใหม่ และ 3) การเปลี่ยนแปลงเพื่อพร้อมเติบโตอย่างยั่งยืน หรือ ระดับ “ยั่งยืน” ในการผลักดันให้เกิดการเปลี่ยนแปลงเชิงโครงสร้างในมิติต่าง ๆ เพื่อเสริมสร้างความสามารถของบุคคลและสังคมในการพัฒนาอย่างต่อเนื่อง รวมทั้งเพื่อสนับสนุนให้ประเทศสามารถเติบโตได้อย่างมีคุณภาพและยั่งยืน

3. เป้าหมายการพัฒนาอย่างยั่งยืนของสหประชาชาติ โดยกำหนดทิศทางการพัฒนาที่อยู่บนพื้นฐานของแนวคิด “ไม่ทิ้งใครไว้ข้างหลัง” มุ่งเสริมสร้างคุณภาพชีวิตที่ดีให้กับประชาชนทุกกลุ่ม ทั้งในมิติของการมีปัจจัยที่จำเป็นสำหรับการดำรงชีวิตขั้นพื้นฐานที่เพียงพอ การมีสภาพแวดล้อมที่ดี การมีปัจจัยสนับสนุนให้มีสุขภาพที่สมบูรณ์ทั้งทางร่างกายและจิตใจ การมีโอกาสที่จะใช้ศักยภาพของตน ในการสร้างความ เป็นอยู่ที่ดี และการมุ่งส่งต่อทรัพยากรธรรมชาติและสิ่งแวดล้อมที่ดีไปยังคนรุ่นต่อไป

4. การพัฒนาเศรษฐกิจชีวภาพ เศรษฐกิจหมุนเวียน เศรษฐกิจสีเขียว โดยให้ความสำคัญกับการประยุกต์ใช้องค์ความรู้ทางด้านวิทยาศาสตร์ เทคโนโลยีสมัยใหม่ และความคิดสร้างสรรค์ เพื่อสร้างมูลค่าเพิ่มทางเศรษฐกิจ ควบคู่กับการรักษาความสมดุลระหว่างการอนุรักษ์และการใช้ประโยชน์จากฐานทรัพยากรธรรมชาติและความหลากหลายทางชีวภาพ รวมถึงการปรับเปลี่ยนรูปแบบการผลิต การให้บริการ และการบริโภคเพื่อลดผลกระทบต่อสิ่งแวดล้อม

1. ภาพรวมการพัฒนาในช่วงแผนพัฒนาฯ ฉบับที่ 13

บทบาท ความสำคัญ และสถานะของแผน

2. บริบทการพัฒนาประเทศ

2.1 บริบทการพัฒนาประเทศในมิติด้านเศรษฐกิจ

2.2 บริบทการพัฒนาประเทศในมิติด้านสังคมและทรัพยากรมนุษย์

2.3 บริบทการพัฒนาประเทศในมิติด้านทรัพยากรธรรมชาติและสิ่งแวดล้อม

2.4 บริบทการพัฒนาประเทศในมิติด้านการบริหารจัดการภาครัฐ

3. วัตถุประสงค์ เป้าหมาย และหมุดหมายการพัฒนา

3.1 วัตถุประสงค์และเป้าหมายการพัฒนา

3.2 หมุดหมายการพัฒนา

4. แผนกลยุทธ์รายหมวดหมาย

หมวดหมายที่ 1 ไทยเป็นประเทศชั้นนำด้านสินค้าเกษตรและเกษตรแปรรูปมูลค่าสูง

หมวดหมายที่ 1 ไทยเป็นประเทศชั้นนำด้านสินค้าเกษตร และเกษตรแปรรูปมูลค่าสูง

เป้าหมาย

- 1 เพิ่มมูลค่าของสินค้าเกษตรและเกษตรแปรรูป
GDP สาขาเกษตรเติบโต 4.5% ต่อปี
- 2 พัฒนาโครงสร้างพื้นฐานและระบบบริหารจัดการของภาคเกษตร
- 3 เพิ่มศักยภาพและบทบาทของผู้ประกอบการเกษตร
จำนวนวิสาหกิจชุมชนในระดับดี เพิ่มขึ้น 35%

กลยุทธ์

- 1 ใช้เทคโนโลยีและนวัตกรรมแบบมุ่งเป้า เพื่อยกระดับการผลิตและเพิ่มมูลค่า
- 2 ส่งเสริมการขยายตัวของตลาดสินค้าเกษตรมูลค่าสูง
- 3 ขยายผลรูปแบบเกษตรยั่งยืนและเป็นมิตรกับสิ่งแวดล้อม
- 4 พัฒนาระบบบริหารจัดการน้ำ
- 5 ส่งเสริมตลาดกลางและตลาดออนไลน์
- 6 สนับสนุนระบบประกันภัยและมาตรฐานสินค้าเกษตร
- 7 พัฒนาการผลิตที่ลดต้นทุนและเพิ่มมูลค่าผลผลิต
- 8 ส่งเสริมเกษตรกรให้มีที่ทำกินและรักษาพื้นที่เกษตรกรรม
- 9 พัฒนาฐานข้อมูลและการใช้ประโยชน์ข้อมูลการเกษตร
- 10 พัฒนาระบบการจัดการเพื่อความมั่นคงทางด้านอาหาร
- 11 ยกระดับขีดความสามารถของเกษตรกร
- 12 พัฒนากลไกเพื่อเชื่อมโยงภาคต่างๆ ของภาคเกษตร

หมวดหมายที่ 2 ไทยเป็นจุดหมายของการท่องเที่ยวที่เน้นคุณภาพและความยั่งยืน

หมวดหมายที่ 2 ไทยเป็นจุดหมายของการท่องเที่ยวที่เน้นคุณภาพและความยั่งยืน

เป้าหมาย

- 1 ยกระดับการท่องเที่ยวให้เป็นการท่องเที่ยวคุณภาพสูง
ค่าใช้จ่ายต่อวันของนักท่องเที่ยวเพิ่มขึ้น 10% ต่อปี
- 2 เพิ่มการพึ่งพานักท่องเที่ยวในประเทศและกระจายรายได้สู่พื้นที่
รายได้จากการท่องเที่ยวเมืองรองเพิ่มขึ้น 10% ต่อปี
- 3 บริหารจัดการการท่องเที่ยวอย่างยั่งยืนในทุกมิติ
ชุมชนที่ผ่านมาตรฐานการท่องเที่ยวเพิ่มขึ้นปีละ 50 ชุมชน

กลยุทธ์

- 1 ส่งเสริมกิจกรรม สินค้าและบริการการท่องเที่ยวมูลค่าสูง
- 2 พัฒนาและยกระดับการท่องเที่ยวที่มีศักยภาพ
- 3 ยกระดับการท่องเที่ยวให้ได้มาตรฐานและเป็นที่ยอมรับของตลาดสากล
- 4 พัฒนากิจกรรมและศักยภาพของบุคลากรในภาคการท่องเที่ยว
- 5 ปรับปรุงกฎหมาย/กฎระเบียบที่ล้าสมัยและเป็นอุปสรรคต่อการประกอบธุรกิจ
- 6 พัฒนาระบบข้อมูลการท่องเที่ยวอัจฉริยะที่สามารถเข้าถึงและใช้ประโยชน์ได้ง่าย

หมวดหมู่ที่ 3 ไทยเป็นฐานการผลิตยานยนต์ไฟฟ้าที่สำคัญของโลก

หมวดหมู่ที่ 3 ไทยเป็นฐานการผลิตยานยนต์ไฟฟ้าที่สำคัญของโลก

3

เป้าหมาย

- 1 สร้างอุปสงค์ของการใช้รถยนต์ไฟฟ้า
สัดส่วนการใช้ยานยนต์ไฟฟ้าเพิ่มเป็น 26% ภายใน 2570
- 2 สนับสนุนการลงทุนและการปรับตัวของผู้ประกอบการเดิม
ไทยเป็นฐานการผลิตอันดับ 1 ในอาเซียน
- 3 สร้างความพร้อมของปัจจัยสนับสนุนอย่างเป็นระบบ
สถานีอัดประจุเพิ่มขึ้น 5,000 หัวจ่าย
แรงงานด้านยานยนต์ไฟฟ้าไม่น้อยกว่า 30,000 คน

กลยุทธ์

- 1 ส่งเสริมการปรับเปลี่ยนมาใช้ยานยนต์ไฟฟ้า
- 2 สนับสนุนการขยายตัวของตลาดส่งออก
- 3 กำหนดแผนการเปลี่ยนผ่านไปสู่ยานยนต์ไฟฟ้าลดห่วงโซ่อุปทาน
- 4 ยกระดับขีดความสามารถของผู้ประกอบการ
- 5 กำหนดมาตรฐานสำหรับกลุ่มผู้ได้รับผลกระทบ
- 6 วิจัยและพัฒนาเทคโนโลยีที่เกี่ยวข้อง
- 7 สร้างความพร้อมของโครงสร้างพื้นฐานด้านพลังงาน
- 8 ปรับปรุงกฎระเบียบให้เอื้อต่อการเติบโตของอุตสาหกรรม
- 9 ผลิตและพัฒนาทักษะแรงงานให้สอดคล้องกับความต้องการ
- 10 กำหนดมาตรฐานด้านคุณสมบัติและความปลอดภัย
- 11 สนับสนุนเงินทุนให้ผู้ประกอบการ

22

หมวดหมู่ที่ 4 ไทยเป็นศูนย์กลางทางการแพทย์และสุขภาพมูลค่าสูง

หมวดหมู่ที่ 4 ไทยเป็นศูนย์กลางทางการแพทย์และสุขภาพมูลค่าสูง

4

เป้าหมาย

- 1 สร้างมูลค่าจากสินค้าและบริการสุขภาพ
สัดส่วนมูลค่าเพิ่มต่อ GDP เพิ่มขึ้น 1.7%
- 2 สร้างองค์ความรู้ด้านการแพทย์และสาธารณสุข
- 3 สร้างความเป็นธรรมในการเข้าถึงบริการสุขภาพ
- 4 พัฒนาระบบบริหารจัดการภาวะฉุกเฉินด้านสุขภาพ ให้มีความพร้อมรองรับภัยคุกคามสุขภาพ

กลยุทธ์

- 1 เพิ่มศักยภาพของบริการทางการแพทย์ ในการสร้างมูลค่าทางเศรษฐกิจ
- 2 สร้างความสามารถในการเป็นศูนย์กลางของบริการส่งเสริมสุขภาพระดับโลก
- 3 สร้างมูลค่าเพิ่มของอุตสาหกรรมทางการแพทย์และสุขภาพ
- 4 สร้างเสริมขีดความสามารถด้านการวิจัยเทคโนโลยีทางการแพทย์
- 5 บริหารจัดการระบบบริการสุขภาพที่สมดุล ทั้งทางเศรษฐกิจและสุขภาพของคนไทย
- 6 ยกระดับศักยภาพระบบบริหารจัดการภาวะฉุกเฉินด้านสาธารณสุข

23

หมวดหมู่ที่ 5 ไทยเป็นประตูการค้าการลงทุนและยุทธศาสตร์ทางโลจิสติกส์ที่สำคัญของภูมิภาค

หมวดหมู่ที่ 5 ไทยเป็นประตูการค้าการลงทุนและยุทธศาสตร์ทางโลจิสติกส์ที่สำคัญของภูมิภาค

เป้าหมาย

- 1 มุ่งสู่การเป็นประตูการค้าการลงทุนในภูมิภาค
อันดับความสามารถในการแข่งขันด้านเศรษฐกิจสูงขึ้น
- 2 ส่งเสริมให้ไทยเป็นห่วงโซ่อุปทานของภูมิภาค
มูลค่าการลงทุนรวมขยายตัวไม่น้อยกว่า 6% ต่อปี
- 3 ยกระดับสู่การเป็นศูนย์กลางคมนาคมและโลจิสติกส์ของภูมิภาค
ดัชนีประสิทธิภาพโลจิสติกส์ 25 อันดับแรก

กลยุทธ์

- 1 สร้างจุดยืนของไทยภายใต้บริบทโลกใหม่
- 2 ลงทุนโครงสร้างพื้นฐานเพื่อเป็นประตูการค้าการลงทุนและฐานเศรษฐกิจสำคัญของภูมิภาค
- 3 ลงทุนเพื่อปรับโครงสร้างอุตสาหกรรมเป้าหมายสู่ไทยแลนด์ 4.0

24

หมวดหมู่ที่ 6 ไทยเป็นศูนย์กลางอุตสาหกรรมอิเล็กทรอนิกส์อัจฉริยะ และอุตสาหกรรมดิจิทัลของอาเซียน

หมวดหมู่ที่ 6 ไทยเป็นฐานการผลิตอุปกรณ์อิเล็กทรอนิกส์อัจฉริยะที่สำคัญของโลก

เป้าหมาย

- 1 ส่งเสริมการขยายตัวของอุตสาหกรรมเทคโนโลยีดิจิทัล
สัดส่วนมูลค่าเพิ่มต่อ GDP เพิ่มขึ้น 30%
- 2 เพิ่มการส่งออกของอุตสาหกรรมอิเล็กทรอนิกส์อัจฉริยะ
สัดส่วนการส่งออกเพิ่มเป็น 60% ของอุตสาหกรรมไฟฟ้าและอิเล็กทรอนิกส์ทั้งหมด
- 3 เพิ่มมูลค่าของอุตสาหกรรมดิจิทัลและอุตสาหกรรมอิเล็กทรอนิกส์อัจฉริยะ
สตาร์ทอัพด้านเทคโนโลยีเพิ่มขึ้นไม่น้อยกว่า 300 แห่ง

กลยุทธ์

- 1 ขับเคลื่อนสังคมและเศรษฐกิจไทยด้วยดิจิทัล
- 2 พัฒนาต่อยอดฐานอุตสาหกรรมไฟฟ้าและอิเล็กทรอนิกส์
- 3 เพิ่มความสามารถในการแข่งขันของอุตสาหกรรมดิจิทัลในประเทศ
- 4 พัฒนาระบบนิเวศเพื่อสนับสนุนการพัฒนาดิจิทัลและอิเล็กทรอนิกส์อัจฉริยะ

25

หมวดหมู่ที่ 7 ไทยมีวิสาหกิจขนาดกลางและขนาดย่อมที่เข้มแข็ง มีศักยภาพสูง และสามารถแข่งขันได้

หมวดหมู่ที่ 7 ไทยมีวิสาหกิจขนาดกลางและขนาดย่อมที่เข้มแข็ง มีศักยภาพสูง และสามารถแข่งขันได้

เป้าหมาย

- 1 สร้างสภาพแวดล้อมที่เอื้ออำนวยต่อการเติบโตและแข่งขัน
- 2 พัฒนาศักยภาพในการดำเนินธุรกิจ และการปรับตัวของ SMEs สู่การแข่งขันใหม่
- 3 สร้างการเข้าถึงและได้รับการส่งเสริมจากรัฐอย่างมีประสิทธิภาพ

สัดส่วน GDP ของ SMEs เพิ่มขึ้น 40%

กลยุทธ์

- 1 พัฒนาระบบนิเวศให้เอื้อต่อ SMEs
- 2 พัฒนาแพลตฟอร์มเชื่อมโยงข้อมูล SMEs
- 3 จัดให้มีกลไกทางการเงินที่เหมาะสม
- 4 ส่งเสริมให้เป็นผู้ประกอบการยุคดิจิทัล
- 5 ยกระดับกระบวนการส่งเสริม SMEs ของรัฐ
- 6 พัฒนาระบบนิเวศสตาร์ทอัพ แหล่งเงินทุน และการเชื่อมโยงเครือข่ายระดับโลก
- 7 ส่งเสริมวิสาหกิจเพื่อสังคมให้มีศักยภาพเชิงธุรกิจ

26

หมวดหมู่ที่ 8 ไทยมีพื้นที่และเมืองอัจฉริยะที่น่าอยู่ ปลอดภัย เติบโตได้อย่างยั่งยืน

หมวดหมู่ที่ 8 ไทยมีพื้นที่และเมืองอัจฉริยะที่น่าอยู่ ปลอดภัย เติบโตได้อย่างยั่งยืน

เป้าหมาย

- 1 เพิ่มการเจริญเติบโตทางเศรษฐกิจของภาค และการลงทุนในเขตเศรษฐกิจพิเศษ
- 2 ลดความไม่เสมอภาคในการกระจายรายได้ของภาค
- 3 พัฒนาเมืองให้น่าอยู่ ยั่งยืน พร้อมรับมือและปรับตัวต่อการเปลี่ยนแปลง เพื่อให้ประชาชนทุกกลุ่มมีคุณภาพชีวิตที่ดี

กลยุทธ์

- 1 สร้างความเข้มแข็งของเศรษฐกิจฐานราก
- 2 ส่งเสริมกลไกความร่วมมือเพื่อพัฒนาพื้นที่และเมือง
- 3 สร้างความพร้อมด้านโครงสร้างพื้นฐานโลจิสติกส์ และดิจิทัล
- 4 เสริมสร้างความเข้มแข็งในการบริหารจัดการพื้นที่และเมือง

27

หมวดหมู่ที่ 9 ไทยมีความยากจนข้ามรุ่นลดลง และคนไทยทุกคนมีความคุ้มครองทางสังคมที่เพียงพอ เหมาะสม

หมวดหมู่ที่ 9 ไทยมีความยากจนข้ามรุ่นลดลง และคนไทยทุกคนมีความคุ้มครองทางสังคมที่เพียงพอ เหมาะสม

เป้าหมาย

- เพิ่มโอกาสให้ครัวเรือนยากจนข้ามรุ่นหลุดพ้นความยากจนอย่างยั่งยืน
ทุกครัวเรือนจนข้ามรุ่นหลุดพ้นความยากจนภายใน 2570
เด็กจากครัวเรือนจนข้ามรุ่น เรียนจบระดับอุดมศึกษา หรือมีทักษะเทียบเท่า เพิ่มขึ้น 50%
- จัดความคุ้มครองทางสังคมที่เพียงพอต่อการดำรงชีวิตแก่คนไทยทุกช่วงวัย
แรงงานอยู่ในระบบประกันสังคมไม่น้อยกว่า 60%
สัดส่วนผู้สูงอายุยากจนลดลงเหลือไม่เกิน 4%

กลยุทธ์

- แก้ปัญหาความยากจนข้ามรุ่นแบบมุ่งเป้า
- สร้างโอกาสที่เสมอภาคแก่เด็กจากครัวเรือนยากจนข้ามรุ่น
- ยกระดับความคุ้มครองทางสังคมสำหรับคนทุกช่วงวัย
- พัฒนาระบบความคุ้มครองทางสังคมให้มีประสิทธิภาพ
- บูรณาการฐานข้อมูลเพื่อลดความยากจนข้ามรุ่น และจัดความคุ้มครองทางสังคม

28

หมวดหมู่ที่ 10 ไทยมีเศรษฐกิจหมุนเวียนและสังคมคาร์บอนต่ำ

หมวดหมู่ที่ 10 ไทยมีเศรษฐกิจหมุนเวียนและสังคมคาร์บอนต่ำ

เป้าหมาย

- เพิ่มมูลค่าจากเศรษฐกิจหมุนเวียนและการใช้ทรัพยากรอย่างมีประสิทธิภาพ
มูลค่า GDP จากเศรษฐกิจหมุนเวียนเพิ่มขึ้น ไม่น้อยกว่า 1%
- อนุรักษ์ ฟื้นฟู และใช้ประโยชน์ทรัพยากรธรรมชาติอย่างยั่งยืน
ดัชนีสมรรถนะสิ่งแวดล้อมอยู่ใน 4 อันดับแรกของอาเซียน
- สร้างสังคมคาร์บอนต่ำและยั่งยืน
สัดส่วนการใช้พลังงานทดแทนเพิ่มขึ้นไม่น้อยกว่า 24%
ปริมาณขยะต่อหัวลดลง 10%

กลยุทธ์

- พัฒนาอุตสาหกรรมและบริการ ตามหลักเศรษฐกิจหมุนเวียนและสังคมคาร์บอนต่ำ
- สร้างรายได้ให้ชุมชน ท้องถิ่น และเกษตรกร จากเศรษฐกิจหมุนเวียนและสังคมคาร์บอนต่ำ
- ฟื้นฟูและเพิ่มประสิทธิภาพการใช้ทรัพยากรอย่างชาญฉลาด
- พัฒนาเทคโนโลยีและกลไกสนับสนุนเศรษฐกิจหมุนเวียนและสังคมคาร์บอนต่ำ
- ปรับพฤติกรรมเข้าสู่วิถีชีวิตใหม่อย่างยั่งยืน

29

หมวดหมู่ที่ 11 ไทยสามารถลดความเสี่ยงและผลกระทบจากภัยธรรมชาติ และการเปลี่ยนแปลงสภาพภูมิอากาศ

หมวดหมู่ที่ 11 ไทยสามารถลดความเสี่ยง และผลกระทบจากภัยธรรมชาติ และการเปลี่ยนแปลงสภาพภูมิอากาศ

เป้าหมาย

- 1 ลดความเสียหาย และผลกระทบ จากภัยธรรมชาติและการเปลี่ยนแปลงสภาพภูมิอากาศ
- 2 ลดความเสี่ยง จากภัยธรรมชาติและการเปลี่ยนแปลงสภาพภูมิอากาศ
- 3 สร้างภูมิคุ้มกัน จากภัยธรรมชาติและการเปลี่ยนแปลงสภาพภูมิอากาศ

กลยุทธ์

- 1 ป้องกันและลดผลกระทบในพื้นที่สำคัญ
- 2 เพิ่มศักยภาพในการรับมือของประชาชนและชุมชน
- 3 ใช้วิทยาศาสตร์และเทคโนโลยีในการบริหารจัดการความเสี่ยง
- 4 อนุรักษ์ ปันฟูทรัพยากรธรรมชาติ เพื่อป้องกันและลดผลกระทบ
- 5 ส่งเสริมความร่วมมือกับต่างประเทศ เพื่อบริหารจัดการภัย

11

30

หมวดหมู่ที่ 12 ไทยมีกำลังคนสมรรถนะสูง มุ่งเรียนรู้อย่างต่อเนื่อง ตอบโจทย์ การพัฒนาแห่งอนาคต

หมวดหมู่ที่ 12 ไทยมีกำลังคนสมรรถนะสูง มุ่งเรียนรู้อย่างต่อเนื่อง ตอบโจทย์การพัฒนาแห่งอนาคต

เป้าหมาย

- 1 พัฒนาคคนทุกช่วงวัยอย่างเต็มศักยภาพ ทั้งสมรรถนะ คุณลักษณะ และภูมิคุ้มกัน ดัชนีพัฒนาการเด็กสมัยวัยเพิ่มขึ้นเป็น 88% ผลิตภาพแรงงานไม่ต่ำกว่า 4% ต่อปี
- 2 พัฒนากำลังคนให้ตรงความต้องการของภาคการผลิตเป้าหมาย คะแนนความสามารถในการแข่งขันด้านทักษะของ WEF เพิ่มขึ้น 20%
- 3 ส่งเสริมการเข้าถึงการเรียนรู้ตลอดชีวิต คะแนนประเมินสมรรถนะผู้ใหญ่ของไทย ไม่ต่ำกว่าค่าเฉลี่ยโลก

กลยุทธ์

- 1 พัฒนาคคนไทยทุกช่วงวัยในทุกมิติ ทั้งการเรียนรู้ของเด็ก สมรรถนะของแรงงาน และคุณค่าของผู้สูงอายุ
- 2 พัฒนากำลังคนสมรรถนะสูง เพิ่มกำลังคนที่มีคุณภาพ และสร้างผู้ประกอบการอัจฉริยะ
- 3 ส่งเสริมการเรียนรู้ตลอดชีวิต โดยพัฒนาระบบนิเวศและสร้างทางเลือกในการเข้าถึงการเรียนรู้

12

31

หมวดหมู่ที่ 13 ไทยมีภาครัฐที่ทันสมัย มีประสิทธิภาพ และตอบโจทย์ประชาชน

หมวดหมู่ที่ 13 ไทยมีภาครัฐที่ทันสมัย มีประสิทธิภาพ และตอบโจทย์ประชาชน

13

เป้าหมาย

- 1 ยกระดับคุณภาพและการเข้าถึงบริการภาครัฐ
ความพึงพอใจในบริการภาครัฐไม่ต่ำกว่า 90%
- 2 พัฒนาภาครัฐให้มีสมรรถนะสูงและคล่องตัว
ดัชนีรัฐบาลอิเล็กทรอนิกส์อยู่ใน 40 อันดับแรกของโลก และมีคะแนนไม่ต่ำกว่า 0.82

กลยุทธ์

- 1 พัฒนาคุณภาพบริการภาครัฐ ให้ตอบโจทย์สะดวก และประหยัด
- 2 ปรับเปลี่ยนการบริหารจัดการภาครัฐ ให้ยืดหยุ่น เชื่อมโยง เปิดกว้าง และมีประสิทธิภาพ
- 3 ปรับเปลี่ยนเป็นรัฐบาลดิจิทัล ที่ใช้ข้อมูลเพื่อพัฒนาประเทศ
- 4 พัฒนาทักษะของบุคลากรภาครัฐ และปรับปรุงกฎหมาย ระเบียบ มาตรการภาครัฐ ให้เอื้อต่อการพัฒนาประเทศ

32

5. การขับเคลื่อนแผนพัฒนาฯ ฉบับที่ 13 สู่การปฏิบัติ

- 5.1 หลักการขับเคลื่อนแผนสู่การปฏิบัติ
- 5.2 แนวทางการขับเคลื่อนแผนสู่การปฏิบัติ
- 5.3 การติดตามและประเมินผล

จุดหมายปลายทางในปี 2570

เศรษฐกิจมูลค่าสูง บนฐานของเทคโนโลยีและนวัตกรรม

- ภาคการผลิตและบริการเป้าหมายมีศักยภาพสูง
- การแข่งขันทางการค้าเปิดกว้าง เป็นธรรม
- ระบบนิเวศตอบโจทย์เศรษฐกิจสมัยใหม่ ส่งเสริมการค้า การลงทุน และนวัตกรรม

สังคมแห่งโอกาส สำหรับทุกกลุ่มคนและทุกพื้นที่

- ทุกกลุ่มคนมีโอกาสในการยกระดับสถานะ
- คนไทยทุกคนได้รับสวัสดิการที่เพียงพอต่อการมีคุณภาพชีวิตที่ดี
- ความเหลื่อมล้ำระหว่างพื้นที่ลดลง

การผลิตและบริการมีความยั่งยืน

- การใช้ทรัพยากรในการผลิตและบริการมีประสิทธิภาพ
- ทรัพยากรธรรมชาติได้รับการจัดการอย่างเหมาะสม
- การปล่อยมลพิษและก๊าซเรือนกระจกลดน้อยลง

กำลังคนสมรรถนะสูง

- คนไทยมีสมรรถนะที่จำเป็นสำหรับโลกยุคใหม่
- กำลังแรงงานมีคุณภาพ สอดคล้องกับความต้องการของตลาดงาน
- ระบบการศึกษาและพัฒนาทักษะได้มาตรฐาน มีทางเลือกที่หลากหลาย

พร้อมรับมือกับการเปลี่ยนแปลงของโลกยุคใหม่

- กฎระเบียบและโครงสร้างพื้นฐานเอื้อต่อการเปลี่ยนผ่านสู่ดิจิทัล
- มีความพร้อมในการรับมือกับการเปลี่ยนแปลงสภาพภูมิอากาศ และโรคระบาดเพิ่มขึ้น
- การบริหารจัดการของรัฐยืดหยุ่น มีประสิทธิภาพ

33

13 หมายเหตุขับเคลื่อน 5 เป้าหมายหลัก

1. การปรับโครงสร้างภาคการผลิตและบริการสู่เศรษฐกิจฐานนวัตกรรม	2. การพัฒนาคนสำหรับโลกยุคใหม่	3. การมุ่งสู่สังคมแห่งโอกาสและความเป็นธรรม	4. การเปลี่ยนผ่านไปสู่ความยั่งยืน	5. การเสริมสร้างความสามารถของประเทศในการรับมือกับการเปลี่ยนแปลงและความเสี่ยงภายใต้บริบทโลกใหม่
1 เกษตรและเกษตรแปรรูปมูลค่าสูง	1 เกษตรและเกษตรแปรรูปมูลค่าสูง	4 การแพทย์และสุขภาพมูลค่าสูง	1 เกษตรและเกษตรแปรรูปมูลค่าสูง	1 เกษตรและเกษตรแปรรูปมูลค่าสูง
2 การท่องเที่ยวเน้นคุณภาพและความยั่งยืน	2 การท่องเที่ยวเน้นคุณภาพและความยั่งยืน	5 ประสิทธิภาพการลงทุนและโลจิสติกส์	2 การท่องเที่ยวเน้นคุณภาพและความยั่งยืน	4 การแพทย์และสุขภาพมูลค่าสูง
3 การผลิตยานยนต์ไฟฟ้า	3 การผลิตยานยนต์ไฟฟ้า	7 SMEs ที่เข้มแข็งแข่งขันได้	3 การผลิตยานยนต์ไฟฟ้า	6 อิเล็กทรอนิกส์อัจฉริยะ
4 การแพทย์และสุขภาพมูลค่าสูง	4 การแพทย์และสุขภาพมูลค่าสูง	8 พื้นที่และเมืองอัจฉริยะ	5 ประสิทธิภาพการลงทุนและโลจิสติกส์	8 พื้นที่และเมืองอัจฉริยะ
5 ประสิทธิภาพการลงทุนและโลจิสติกส์	5 ประสิทธิภาพการลงทุนและโลจิสติกส์	9 ความยากจนข้ามรุ่นและความคุ้มครองทางสังคม	8 พื้นที่และเมืองอัจฉริยะ	10 เศรษฐกิจหมุนเวียนและสังคมคาร์บอนต่ำ
6 อิเล็กทรอนิกส์อัจฉริยะ	6 อิเล็กทรอนิกส์อัจฉริยะ	10 เศรษฐกิจหมุนเวียนและสังคมคาร์บอนต่ำ	10 เศรษฐกิจหมุนเวียนและสังคมคาร์บอนต่ำ	11 ภัยธรรมชาติและการเปลี่ยนแปลงสภาพภูมิอากาศ
7 SMEs ที่เข้มแข็งแข่งขันได้	7 SMEs ที่เข้มแข็งแข่งขันได้	12 กำลังคนสมรรถนะสูง	11 ภัยธรรมชาติและการเปลี่ยนแปลงสภาพภูมิอากาศ	13 ภาครัฐที่ทันสมัยมีประสิทธิภาพ
8 พื้นที่และเมืองอัจฉริยะ	8 พื้นที่และเมืองอัจฉริยะ			
10 เศรษฐกิจหมุนเวียนและสังคมคาร์บอนต่ำ	9 ความยากจนข้ามรุ่นและความคุ้มครองทางสังคม			
	12 กำลังคนสมรรถนะสูง			

1.3 Sustainable Development Goals : SDGs

ข้อมูลเบื้องต้นเกี่ยวกับ SDGs เป้าหมายการพัฒนาที่ยั่งยืน (Sustainable Development Goals : SDGs) มีทั้งหมด 17 เป้าหมาย (Goals) ภายใต้หนึ่งเป้าหมายจะประกอบไปด้วยเป้าหมายย่อย ๆ ที่เรียกว่า เป้าประสงค์ (Targets) ซึ่งมีจำนวนทั้งหมด 169 เป้าประสงค์ และพัฒนา ตัวชี้วัด (Indicators) จำนวน 232 ตัวชี้วัด (ทั้งหมด 244 ตัวชี้วัดแต่มีตัวที่ซ้ำ 12 ตัว) เพื่อติดตามความก้าวหน้าของเป้าหมายดังกล่าว

เป้าหมายทั้ง 17 เป้าหมายประกอบด้วย

เป้าหมายที่ 1 : ขจัดความยากจนทุกรูปแบบในทุกพื้นที่

เป้าหมายที่ 2 : ยุติความหิวโหย บรรลุความมั่นคงทางอาหารและยกระดับโภชนาการและส่งเสริมเกษตรกรรมที่ยั่งยืน

เป้าหมายที่ 3 : สร้างหลักประกันว่าคนมีชีวิตที่มีสุขภาพดีและส่งเสริมความเป็นอยู่ที่ดีสำหรับทุกคนในทุกวัย

เป้าหมายที่ 4 : สร้างหลักประกันว่าทุกคนมีการศึกษาที่มีคุณภาพอย่างครอบคลุมและเท่าเทียม และสนับสนุนโอกาสในการเรียนรู้ตลอดชีวิต

เป้าหมายที่ 5 : บรรลุความเท่าเทียมระหว่างเพศ และเสริมอำนาจให้แก่สตรีและเด็กหญิง

เป้าหมายที่ 6 : สร้างหลักประกันว่าจะมีการจัดให้มีน้ำและสุขอนามัยสำหรับทุกคนและมีการบริหารจัดการที่ยั่งยืนคน

เป้าหมายที่ 7 : สร้างหลักประกันให้ทุกคนสามารถเข้าถึงพลังงานสมัยใหม่ที่ยั่งยืนในราคาที่ย่อมเยา

เป้าหมายที่ 8 : ส่งเสริมการเติบโตทางเศรษฐกิจที่ต่อเนื่อง ครอบคลุม และยั่งยืน การจ้างงานเต็มที่ มีผลิตภาพ และการมีงานที่เหมาะสมสำหรับทุกคน

เป้าหมายที่ 9 : สร้างโครงสร้างพื้นฐานที่มีความทนทาน ส่งเสริมการพัฒนาอุตสาหกรรมที่ครอบคลุมและยั่งยืน และส่งเสริมนวัตกรรม

เป้าหมายที่ 10 : ลดความไม่เสมอภาคภายในประเทศและระหว่างประเทศ

เป้าหมายที่ 11 : ทำให้เมืองและการตั้งถิ่นฐานของมนุษย์มีความครอบคลุม ปลอดภัย มีภูมิคุ้มกันและยั่งยืน

เป้าหมายที่ 12 : สร้างหลักประกันให้มีรูปแบบการผลิตและการบริโภคที่ยั่งยืน

เป้าหมายที่ 13 : ปฏิบัติการอย่างเร่งด่วนเพื่อต่อสู้การเปลี่ยนแปลงสภาพภูมิอากาศและผลกระทบที่เกิดขึ้น

เป้าหมายที่ 14 : อนุรักษ์และใช้ประโยชน์จากมหาสมุทร ทะเล และทรัพยากรทางทะเลอย่างยั่งยืนเพื่อการพัฒนาที่ยั่งยืน

เป้าหมายที่ 15 : ปกป้อง ฟื้นฟู และสนับสนุนการใช้ระบบนิเวศบนบกอย่างยั่งยืน จัดการป่าไม้อย่างยั่งยืนต่อสู่การกลายสภาพเป็นทะเลทราย หยุดการเสื่อมโทรมของที่ดินและพื้นสภาพดิน และหยุดยั้งการสูญเสียมลพิษทางชีวภาพ

เป้าหมายที่ 16 : ส่งเสริมสังคมที่สงบสุขและครอบคลุมเพื่อการพัฒนาที่ยั่งยืน ให้ทุกคนเข้าถึงความยุติธรรม และสร้างสถาบันที่มีประสิทธิภาพ รับผิดชอบ และครอบคลุมในทุกระดับ

เป้าหมายที่ 17 : เสริมความเข้มแข็งให้แก่กลไกการดำเนินงานและหุ้นส่วนความร่วมมือระดับโลกเพื่อการพัฒนาที่ยั่งยืน

ข้อควรรู้ที่สำคัญ 6 ประการ

ประการแรก – เป้าหมายการพัฒนาทั้ง 17 ข้อ สะท้อน ‘3 เสาหลักของมิติความยั่งยืน’ (Three Pillars of Sustainability) คือ มิติด้านสังคม เศรษฐกิจ และสิ่งแวดล้อม บวกกับอีก 2 มิติ คือ มิติด้านสันติภาพและสถาบัน และมิติด้านหุ้นส่วนการพัฒนา ที่เชื่อมร้อยทุกมิติของความยั่งยืนไว้ด้วยกัน รวมเป็น 5 มิติ องค์การสหประชาชาติแบ่งเป้าหมาย 17 ข้อ ออกเป็น 5 กลุ่ม (เรียกว่า 5 Ps) ประกอบด้วย

People (มิติด้านสังคม) : ครอบคลุมเป้าหมายที่ 1 ถึง เป้าหมายที่ 5

Prosperity (มิติด้านเศรษฐกิจ) : ครอบคลุมเป้าหมายที่ 7 ถึง เป้าหมายที่ 11

Planet (มิติด้านสิ่งแวดล้อม) : ครอบคลุมเป้าหมายที่ 6 เป้าหมายที่ 12 ถึง เป้าหมายที่ 15

Peace (มิติด้านสันติภาพและสถาบัน) : ครอบคลุมเป้าหมายที่ 16

Partnership (มิติด้านหุ้นส่วนการพัฒนา) : ครอบคลุมเป้าหมายที่ 17

ประการที่สอง – เนื้อหาของ SDGs ไม่ได้อยู่ที่ระดับเป้าหมาย (Goals) แต่อยู่ที่ระดับเป้าประสงค์ (Targets) เป้าประสงค์เหล่านี้บอกถึงลักษณะของสังคม เศรษฐกิจ และสิ่งแวดล้อมในโลกที่บรรลุ SDGs ได้

สำเร็จ มีนัยยะที่บอกถึงฉากทัศน์ในฝัน ถึงวิสัยทัศน์ของการพัฒนาที่นำเสนออยู่ในวาระการพัฒนา 2030 (Agenda 2030) ฉะนั้น หากต้องการทราบว่า SDGs ครอบคลุมเรื่องใดบ้างต้องพิจารณาที่ระดับเป้าประสงค์

ประการที่สาม – ตัวชี้วัด 232 ตัวนั้น เป็นตัวชี้วัดที่ออกแบบมาเพื่อใช้ในการติดตามความก้าวหน้าในระดับโลก ซึ่งอาจไม่สามารถนำมาใช้ในระดับประเทศได้อย่างเหมาะสมทั้งหมด และการเลือกใช้ตัวชี้วัดแต่ละตัวนั้นก็เพื่อให้สามารถสะท้อนสาระสำคัญของเป้าหมาย แต่อาจไม่ได้ครอบคลุมทุกมิติที่ระบุไว้ในเป้าประสงค์ ดังนั้น แต่ละประเทศจะต้องกลับมาพัฒนาตัวชี้วัดระดับประเทศและระดับท้องถิ่นเพื่อให้ SDGs สามารถใช้ประโยชน์ได้จริงในระดับพื้นที่ มิเช่นนั้น ประเทศไทยอาจทำได้เพียงบรรลุมิติตัวชี้วัด (Indicators) แต่ไม่บรรลุเป้าหมายการพัฒนาที่ยั่งยืน (SDGs) ก็เป็นไปได้ นอกจากนี้ ตัวชี้วัดยังมีการเปลี่ยนแปลงได้ ในขณะที่เป้าหมายและเป้าประสงค์จะไม่มีมีการปรับแก้ในระดับโลกแล้ว

ประการที่สี่ – SDGs ไม่ใช่ข้อตกลงที่มีการบังคับสัญญาและลงโทษ แต่เป็นการเข้าร่วมโดยสมัครใจของประเทศต่าง ๆ และมีการทบทวน (Review) ประจำปีผ่านการนำเสนอ รายงานผลการทบทวนการดำเนินงานตามวาระการพัฒนาที่ยั่งยืน ค.ศ. 2030 ระดับชาติโดยสมัครใจ (Voluntary National Review) ในการประชุมระดับสูงทางการเมืองว่าด้วยการพัฒนาที่ยั่งยืน (High-Level Political Forum on Sustainable Development: HLPF) ที่จัดขึ้นเป็นประจำทุกปีในช่วงเดือนกรกฎาคม ที่สำนักงานใหญ่องค์การสหประชาชาติ กรุงนิวยอร์ก ประเทศสหรัฐอเมริกา โดยทุกประเทศสามารถเสนอตัวเพื่อนำเสนอรายงานหรือไม่ก็ได้

ประการที่ห้า – ต้องทำความเข้าใจหลักการเบื้องหลังของ SDGs เพื่อนำไปปฏิบัติได้อย่างถูกต้อง เป้าหมายการพัฒนาที่ยั่งยืน (SDGs) เป็นเป้าหมายที่เน้นการพัฒนาที่ครอบคลุม (Inclusive) มุ่งการเปลี่ยนแปลง (Transformative) และบูรณาการ (Integrated) ที่ทุกประเทศต่างมีเจตย์ที่จะต้องนำไปปฏิบัติ ไม่ใช่เฉพาะแค่ประเทศยากจน (Universal) แต่ในขณะเดียวกันก็เน้นการนำไปปฏิบัติและแก้ปัญหาในระดับท้องถิ่น (Locally-focused) ซึ่งหมายความว่า แม้เป้าหมายทั้งหมดจะแบ่งออกเป็น 17 เป้าหมาย แต่การพิจารณาและดำเนินการจะต้องเป็นไปอย่างบูรณาการ เห็นความเชื่อมโยง (Interlinkage) มุ่งผลลัพธ์ (Outcome-based) และให้ความสำคัญกับคนกลุ่มที่เปราะบาง (Vulnerable people) คนยากจน และคนกลุ่มต่าง ๆ ที่มักถูกทิ้งไว้ข้างหลัง และแม้ว่า SDGs จะเป็นเป้าหมายระดับโลกแต่การนำ SDGs ไปปรับให้เหมาะกับบริบทของพื้นที่ (Localization of the SDGs) เป็นเรื่องสำคัญ จึงต้องให้ท้องถิ่นมีความเป็นเจ้าของ และร่วมผลักดัน มีการให้ความหมายแก่เป้าประสงค์ (Targets) และตัวชี้วัด (Indicators) ที่เหมาะสมกับบริบทท้องถิ่น โดยหลักการการขับเคลื่อน SDGs ควรเป็นกระบวนการที่เริ่มจากฐานรากขึ้นสู่ระดับนโยบาย (Bottom-Up) และมีองค์กรปกครองส่วนท้องถิ่นเป็นผู้มีบทบาทหลักในการนำ SDGs ไปปฏิบัติ

ประการที่หก – ในทางปฏิบัติ SDGs มีฐานะเป็นเครื่องมืออื่น นอกเหนือจากการเป็นตัวชี้วัด สถานการณ์ความยั่งยืน เช่น SDGs ในฐานะที่เป็นคำศัพท์การพัฒนาที่ใช้ร่วมกัน :

SDGs กลายเป็นคำศัพท์ในการพัฒนาที่ใช้ร่วมกันในทุกๆระดับ ทั้งระดับโลกไปจนถึงระดับท้องถิ่น ให้อีกทุกพื้นที่ในโลกสามารถเรียนรู้จากกันและกันได้ ชุมชนในไทยที่ประสบความสำเร็จในการพัฒนาบางประเด็น จะไม่ได้เป็นเพียงตัวอย่างให้ชุมชนในประเทศไทยเท่านั้น แต่เป็นตัวอย่างให้แก่ระดับโลกด้วย

SDGs ในฐานะที่เป็น Action Framework: SDGs สามารถถูกใช้เป็นกรอบแนวคิดที่ใช้ในการทบทวนอนาคตของท้องถิ่น งานที่ทำกันอยู่ในปัจจุบัน ปัญหาที่เผชิญ และใช้เป็นกรอบในการกำหนดทิศทางในอนาคตของท้องถิ่นอย่างบูรณาการและยั่งยืน

SDGs ในฐานะที่เป็นเครื่องมือในการต่อรอง : เนื่องจากภาครัฐทุกประเทศให้ความสำคัญกับวาระการพัฒนา 2030 ในภาคเอกชน โดยเฉพาะภาคเอกชนขนาดใหญ่ที่อยู่ภายใต้กฎกติกาและการชีวิตที่มี SDGs เป็นองค์ประกอบสำคัญ ดังนั้น ภาคประชาสังคมและคนกลุ่มต่าง ๆ สามารถใช้ SDGs เป็นเครื่องมือในการเจรจาต่อรองเพื่อสร้างความร่วมมือในการพัฒนา และ/หรือสะกิดเตือนเมื่อเริ่มเห็นการดำเนินการที่ออกนอกกลุ่มนอกทางไปจาก SDGs ได้

1.4 เป้าหมายและแนวทางการพัฒนาภาคตะวันออกเฉียงเหนือ พ.ศ. 2566 – 2570

1. สภาพทั่วไป

1.1 ที่ตั้ง ภาคตะวันออกเฉียงเหนือ ประกอบด้วย 20 จังหวัด ได้แก่ จังหวัดอุดรธานี หนองบัวลำภู หนองคาย เลย บึงกาฬ มุกดาหาร สกลนคร นครพนม ขอนแก่น มหาสารคาม ร้อยเอ็ด กาฬสินธุ์ นครราชสีมา ชัยภูมิ บุรีรัมย์ สุรินทร์ อุบลราชธานี อำนาจเจริญ ศรีสะเกษ และ ยโสธร ตั้งอยู่ในตำแหน่งศูนย์กลางของอนุภูมิภาค ลุ่มแม่น้ำโขง โดยมีอาณาเขตติดต่อกับสาธารณรัฐ ประชาธิปไตยประชาชนลาว ด้านตะวันออกและด้านเหนือ มีแม่น้ำโขงเป็นเส้นกั้นพรมแดน และ ด้านใต้ ติดต่อราชอาณาจักรกัมพูชา โดยมีเทือกเขาพนมดงรักกั้นพรมแดน

เป้าหมายและแนวทางการพัฒนาภาค

1. บทบาทของภาค ภาคตะวันออกเฉียงเหนือเป็นฐานการผลิตการเกษตรทั้งข้าว อ้อยโรงงาน มันสำปะหลัง และเป็นแหล่งผลิตข้าวหอมมะลิที่ดีที่สุดของประเทศ รวมทั้งมีทำเลที่ตั้ง ที่มีศักยภาพเหมาะสมกับการเชื่อมโยงพื้นที่เศรษฐกิจหลักทั้งในประเทศและประเทศเพื่อนบ้าน มีทรัพยากรท่องเที่ยวที่หลากหลาย และมีสถาบันการศึกษาและสถาบันวิจัยที่มีความสามารถเฉพาะทางที่โดดเด่น แต่มีปัญหาพื้นฐานคือ คนมีปัญหาทั้งในด้านความยากจนและคุณภาพชีวิต ประสบอุทกภัยและภัยแล้งซ้ำซาก และดินคุณภาพต่ำ ดังนั้น การพัฒนาเศรษฐกิจและสังคมภาคตะวันออกเฉียงเหนือจำเป็นต้องแก้ไขปัญหาลักษณะพื้นฐานโดยใช้ความรู้ เทคโนโลยี นวัตกรรม และความคิดสร้างสรรค์รวมทั้งการใช้ประโยชน์จากการเชื่อมโยงกับประเทศเพื่อนบ้าน ในการเสริมสร้างความเข้มแข็งเศรษฐกิจภายในภาคให้มีการเจริญเติบโตได้อย่างเต็มศักยภาพ

2. ทิศทางการพัฒนาภาค การพัฒนาภาคตะวันออกเฉียงเหนือกำหนดทิศทางการพัฒนาตามแนวคิดการเป็นฐานการผลิตของประเทศที่เป็นมิตรกับสิ่งแวดล้อม เป็นประตูเชื่อมโยงประเทศเพื่อนบ้านเพื่อสร้างโอกาสในการเพิ่มขีดความสามารถในการแข่งขันและยกระดับคุณภาพชีวิตประชาชน โดยกำหนดทิศทางการพัฒนาภาคตะวันออกเฉียงเหนือ (Northeast Direction) ที่ให้ความสำคัญกับการพัฒนา 3G ได้แก่ (1) การเป็นฐานการผลิตของประเทศที่เป็นมิตรกับสิ่งแวดล้อม (Green) เน้นส่งเสริมเกษตรปลอดภัย เกษตรอินทรีย์ ขับเคลื่อนการพัฒนาด้วยโมเดลเศรษฐกิจ BCG (เศรษฐกิจชีวภาพ เศรษฐกิจหมุนเวียน และเศรษฐกิจสีเขียว หรือ Bio Circular Green Economy) และการบริหารจัดการน้ำอย่างยั่งยืน (2) การเป็นประตู

เชื่อมโยงประเทศเพื่อนบ้าน (Gate) ใช้โอกาสจากการเชื่อมโยงเศรษฐกิจชายแดน ระเบียงเศรษฐกิจพิเศษ พัฒนาการค้า การลงทุน การท่องเที่ยว และโลจิสติกส์ และ (3) การเพิ่มขีดความสามารถในการแข่งขันและยกระดับคุณภาพชีวิตประชาชน (Growth) ใช้อัจฉริยะ เทคโนโลยี นวัตกรรม และความคิดสร้างสรรค์ในการพัฒนาพื้นที่ระเบียงเศรษฐกิจพิเศษภาคตะวันออกเฉียงเหนือ สนับสนุนการพัฒนาศูนย์กลางบริการทางการแพทย์ พัฒนาเศรษฐกิจฐานราก ท่องเที่ยวชุมชน และยกระดับคุณภาพชีวิตของคนทุกช่วงวัย



3. เป้าหมายการพัฒนาภาค พัฒนาภาคตะวันออกเฉียงเหนือให้เป็น “ศูนย์กลางเศรษฐกิจของอนุภูมิภาคแม่น้ำโขง”

4. แนวทางการพัฒนา การกำหนดแนวทางการพัฒนาภาคตะวันออกเฉียงเหนือได้พิจารณาถึงความเชื่อมโยงกับ แผนพัฒนาฯ ฉบับที่ 13 (พ.ศ. 2566 – 2570) พร้อมทั้งพิจารณา โอกาส ศักยภาพ ปัญหา และข้อจำกัด ของภาค เพื่อพัฒนาไปสู่การเป็น “ศูนย์กลางเศรษฐกิจของอนุภูมิภาคแม่น้ำโขง” โดยใช้ความรู้ เทคโนโลยี นวัตกรรม และความคิดสร้างสรรค์ในการเสริมสร้างความเข้มแข็งของเศรษฐกิจภายในภาคให้มีการเจริญเติบโตได้อย่างเต็มศักยภาพ และการแสวงหาโอกาสการนำความรู้ ทุน เทคโนโลยีและนวัตกรรมมาช่วยขับเคลื่อน การพัฒนา โดยมีแนวทางการพัฒนา ดังนี้

4.1 พัฒนาภาคเกษตรด้วยเทคโนโลยีสมัยใหม่มุ่งสู่ฐานเศรษฐกิจชีวภาพที่มีมูลค่าสูง

1) พัฒนาข้าวหอมมะลิ ทุงกุลาร์องให้ ทุงสัมฤทธิ์ รวมทั้งพื้นที่ที่มีศักยภาพอื่นๆ ให้ได้มาตรฐานเกษตรปลอดภัยและอินทรีย์ โดยพัฒนากระบวนการผลิต แปรรูป และจำหน่ายข้าวหอมมะลิอินทรีย์ ทั้งระบบ ให้มีความสำคัญกับการส่งเสริมการผลิตและแปรรูปโดยใช้วิทยาศาสตร์ เทคโนโลยี และนวัตกรรมชีวภาพ เพื่อเพิ่มมูลค่าผลผลิตทางการเกษตร

2) ส่งเสริมการปรับเปลี่ยนสู่การปลูกพืชที่มีมูลค่าสูงในพื้นที่ที่มีศักยภาพ อาทิ พืชผัก ไม้ดอกไม้ประดับเมืองหนาวในพื้นที่จังหวัดเลย และสมุนไพร ในพื้นที่เมืองสมุนไพร ได้แก่ จังหวัดสกลนคร สุรินทร์ มหาสารคาม อำนาจเจริญ และอุดรธานีโดยจัดทำระบบข้อมูลและส่งเสริมการวิจัยและพัฒนาการแปรรูป ให้มีปริมาณมากพอและมีคุณภาพตามระบบมาตรฐานการเกษตรและตามความต้องการของตลาด ทั้งในและ ต่างประเทศ

3) ส่งเสริมการเลี้ยงโคเนื้อคุณภาพสูงให้ได้มาตรฐานเพื่อการส่งออก ในพื้นที่จังหวัด สกลนคร มุกดาหาร นครพนม นครราชสีมา และจังหวัดที่มีศักยภาพ โดยสนับสนุนการปรับปรุงพันธุ์ ส่งเสริม การปลูก แปลงหญ้าและปรับปรุงคุณภาพอาหารสัตว์ พัฒนาเทคโนโลยีการเลี้ยงและทักษะเกษตรกร รวมทั้ง การจัดระบบมาตรฐานโรงฆ่าสัตว์ให้ได้มาตรฐานเพื่อการส่งออก และเพิ่มช่องทางการจำหน่ายและขยายตลาด ไปสู่อาเซียน

4) พัฒนาสินค้าเกษตรโดยยึดหลักการขับเคลื่อนโมเดลเศรษฐกิจ BCG (เศรษฐกิจ ชีวภาพ เศรษฐกิจหมุนเวียน และเศรษฐกิจสีเขียว หรือ Bio Circular Green Economy) รวมถึงส่งเสริมให้ เกิดการ เชื่อมโยงและถ่ายทอดเทคโนโลยีและนวัตกรรมสมัยใหม่จากภาควิชาการในการสร้างมูลค่าเพิ่มสินค้า เกษตร ต่อยอดไปสู่อุตสาหกรรมชีวภาพ โดยให้สถาบันการศึกษาและสถาบันวิจัยในภาคมีบทบาทเป็นฐานทาง วิชาการสนับสนุนการพัฒนาเชิงพื้นที่ ใช้ประโยชน์จากโครงสร้างพื้นฐานดิจิทัลที่กระจายอยู่ทุกพื้นที่ถ่ายทอด ความรู้ และนำการวิจัยสู่การใช้ประโยชน์ในเชิงพาณิชย์

5) พัฒนาเกษตรกรรุ่นใหม่ให้เป็นเกษตรกรอัจฉริยะในยุคดิจิทัลเพื่อปรับเปลี่ยนสู่การ ผลิต เกษตรสมัยใหม่ โดยการถ่ายทอดและสนับสนุนเทคโนโลยีทางการเกษตรให้แก่เกษตรกร ควบคู่กับการใช้ เทคโนโลยีดิจิทัลและการใช้ประโยชน์จากข้อมูลในการวางแผนการปรับเปลี่ยนกระบวนการผลิตสินค้าที่ สอดคล้องกับความต้องการของตลาด

4.2 บริหารจัดการน้ำให้เพียงพอเพื่อรองรับการพัฒนาเมืองและกิจกรรมทางเศรษฐกิจ

1) จัดหาแหล่งน้ำและขยายพื้นที่ชลประทานในพื้นที่ที่มีศักยภาพอย่างต่อเนื่องเพื่อ รองรับ การเติบโตของเมืองและกิจกรรมทางเศรษฐกิจ พร้อมกับนำเทคโนโลยีสมัยใหม่มาประยุกต์ใช้ในการ บริหาร จัดการน้ำให้มีประสิทธิภาพ และพัฒนาระบบส่งและกระจายน้ำ ให้มีประสิทธิภาพและทั่วถึง ขยายผล โครงการเกษตรทฤษฎีใหม่ และโคกหนองนา โมเดล เพื่อให้เกษตรกรรายย่อยสามารถทำการเกษตรได้ตลอดปี

2) บริหารจัดการน้ำแบบบูรณาการเชิงลุ่มน้ำทั้งระบบเพื่อแก้ไขปัญหาอุทกภัยและภัยแล้ง โดยดำเนินการในระดับลุ่มน้ำให้มีความสมดุลระหว่างการใช้น้ำทุกกิจกรรมกับปริมาณน้ำต้นทุน รวมทั้งพัฒนา แหล่งน้ำเดิมและแหล่งน้ำธรรมชาติที่เสื่อมโทรมหรือตื้นเขิน เพื่อเพิ่มปริมาณการเก็บกักน้ำ บูรณาการการ

ทำงานของหน่วยงานต่าง ๆ และให้ประชาชนมีส่วนร่วมที่มีความโปร่งใสและตรวจสอบได้ เพื่อให้การใช้น้ำมีประสิทธิภาพ และมีการจัดทำแผนบริหารจัดการน้ำทั้งในระยะเร่งด่วนและระยะยาวเพื่อป้องกัน ความเสียหายจากอุทกภัยและภัยแล้ง

3) การจัดการคุณภาพน้ำในลำน้ำสาธารณะให้สามารถใช้ประโยชน์ในการผลิตและ การพัฒนาเมือง โดยส่งเสริมให้มีระบบบำบัดน้ำเสียรวมชุมชนในพื้นที่เมืองตามแนวลำน้ำสาธารณะ อาทิลำตะคอง ตอนล่าง ส่งเสริมให้ภาคประชาสังคมและประชาชนมีบทบาทและส่วนร่วมในการเฝ้าระวังและรักษา คุณภาพน้ำ

4.3 พัฒนาผลิตภัณฑ์พื้นถิ่นไปสู่มาตรฐานสากลเพื่อสร้างเศรษฐกิจในชุมชน

1) ยกกระดับมาตรฐานสินค้ากลุ่มอาหารท้องถิ่นให้ได้มาตรฐาน เพื่อสร้างรายได้ให้กับ ชุมชนในพื้นที่ ที่มีศักยภาพ อาทิ นครราชสีมา อุบลราชธานี อุตรธานีและขอนแก่น โดยส่งเสริมการผลิต วัตถุดิบท้องถิ่นให้ได้ มาตรฐาน ออกแบบและพัฒนาผลิตภัณฑ์อาหารที่เชื่อมโยงกับอัตลักษณ์และวัฒนธรรม ความเป็นอยู่ของ ชุมชน สร้างความร่วมมือให้แก่ผู้ประกอบการและร้านอาหาร พัฒนาบรรจุภัณฑ์ตลอดจนการ ใช้เทคโนโลยี ดิจิทัลส่งเสริมการขาย

2) ยกกระดับมาตรฐานสินค้ากลุ่มผ้าไหม ผ้าฝ้าย ผ้าย้อมครามไปสู่การเป็นศูนย์กลาง แฟชั่นในระดับ ภูมิภาค โดยพัฒนาและยกระดับผลิตภัณฑ์ตลอดห่วงโซ่การผลิต สร้างคุณค่าของผ้าทออีสาน ด้วยเรื่องราวที่ เชื่อมโยงกับอัตลักษณ์ ภูมิปัญญาและวัฒนธรรมการดำรงชีวิตแบบพื้นถิ่น สนับสนุนการวิจัย พัฒนาเทคโนโลยี สะอาดและนวัตกรรมเพื่อเพิ่มมูลค่าสินค้า ออกแบบผลิตภัณฑ์ให้มีความหลากหลาย ครอบคลุมทุกกลุ่มลูกค้า และทุกวัย ตลอดจนให้ความสำคัญด้านทรัพย์สินทางปัญญา

4.4 พัฒนาเมือง เขตพัฒนาเศรษฐกิจพิเศษชายแดนและเมืองชายแดน รวมทั้งพื้นที่ ระเบียบ เศรษฐกิจพิเศษภาคตะวันออกเฉียงเหนือ (NeEC-Bioeconomy) ให้เป็นพื้นที่เศรษฐกิจหลักของภาค

1) พัฒนาเมืองขอนแก่นและเมืองนครราชสีมาให้เป็นเมืองอัจฉริยะที่มีความน่าอยู่ โดยพัฒนาให้เป็น เมืองศูนย์กลางทางเศรษฐกิจและศูนย์กลางบริการทางการแพทย์และสุขภาพ เพื่อขับเคลื่อน การพัฒนา เศรษฐกิจในยุคดิจิทัลให้มีความสามารถในการแข่งขันในระดับนานาชาติ พัฒนาเมืองในจังหวัด มุกดาหาร หนองคาย อุตรธานี อุบลราชธานี บุรีรัมย์ ร้อยเอ็ด สกลนคร และนครพนม ให้เป็นเมืองน่าอยู่ที่เป็น ศูนย์กลาง ทางเศรษฐกิจ สังคมและการบริการให้กับพื้นที่โดยรอบ โดยเน้นการพัฒนาการค้าและกิจกรรมทาง เศรษฐกิจ ใหม่ การเกษตรมูลค่าสูง ต่อยอดจากฐานเศรษฐกิจและศิลปวัฒนธรรมที่มีในพื้นที่ เพื่อให้เกิด การกระจาย ความเจริญไปสู่พื้นที่โดยรอบ พัฒนาระบบโครงสร้างพื้นฐานในเมืองให้ครอบคลุมและได้มาตรฐาน เพื่อให้เพียงพอต่อความต้องการของคนทุกกลุ่ม ยกกระดับคุณภาพชีวิตของประชาชนและแก้ไขปัญหาของ กลุ่มเปราะบางในเมือง รวมทั้งวางแผนเพื่อสงวนและรักษาพื้นที่สีเขียวอย่างเป็นระบบเพื่อป้องกันการรุกราน พื้นที่ สีเขียวจากการขยายตัวของเมืองในอนาคต และส่งเสริมการใช้พลังงานอย่างมีประสิทธิภาพ

2) ส่งเสริมการพัฒนาโครงสร้างพื้นฐานและผลักดันการพัฒนาโครงข่ายคมนาคมเพื่อ เชื่อมโยงชายแดน โดยเร่งก่อสร้างสะพานมิตรภาพไทย-ลาว แห่งที่ 5 (บึงกาฬ-บอลิคาไซ) และแห่งที่ 6 (อุบลราชธานี-สาละวัน) พัฒนาเส้นทางใหม่เชื่อมโยงบึงกาฬ-อุดรธานีทางหลวงหมายเลข 212 หนองคายอุบลราชธานี ทางหลวงพิเศษระหว่างเมืองและระบบราง ตาก-นครพนม กาญจนบุรี-อุบลราชธานี หนองคายแหลมฉบัง บึงกาฬ-สุรินทร์รถไฟทางคู่ ช่วงขอนแก่น-หนองคาย ช่วงชุมทางถนนจิระ-อุบลราชธานี ทางรถไฟ สายใหม่ ช่วงบ้านไผ่-มุกดาหาร-นครพนม ช่วงนครสวรรค์-บ้านไผ่ ช่วงศรีสะเกษ-ยโสธร-ร้อยเอ็ด ช่วง อุบลราชธานี-ช่องเม็ก รถไฟความเร็วสูง และระบบขนส่งรางเบาเมืองขอนแก่นและเมืองนครราชสีมา รวมทั้ง พัฒนาพื้นที่รอบสถานีขนส่งขนาดใหญ่ เพื่อเชื่อมโยงโครงข่ายคมนาคมระหว่างไทย สปป.ลาว เวียดนาม กัมพูชา เมียนมา และจีน ให้มีความสะดวก ประหยัดเวลา และค่าใช้จ่ายในการเดินทาง

3) ส่งเสริมพัฒนาพื้นที่เขตพัฒนาเศรษฐกิจพิเศษชายแดน นครพนม และ หนองคาย รวมทั้งเมืองชายแดนให้มีความพร้อมสำหรับรองรับกิจกรรมทางเศรษฐกิจและสังคมที่เชื่อมโยงกับ ประเทศเพื่อนบ้าน โดยส่งเสริมและอำนวยความสะดวกในการลงทุนในอุตสาหกรรมและบริการเป้าหมาย พัฒนาด่านและบริการ CIQ ที่ได้มาตรฐานสากล พัฒนาเมืองในพื้นที่ให้เป็นเมืองน่าอยู่ที่มีการรักษาสิ่งแวดล้อม และพื้นที่สีเขียวในเมือง สร้างความร่วมมือกับประเทศเพื่อนบ้านในการพัฒนาเศรษฐกิจและความมั่นคงใน พื้นที่ชายแดน พัฒนาระบบบริหารจัดการแรงงานที่มีประสิทธิภาพที่เชื่อมโยงกับระบบการจ้างงานแรงงาน ต่างด้าว พร้อมทั้งเร่งรัดการดำเนินงานโครงการและมาตรการสำคัญในเขตเศรษฐกิจพิเศษชายแดน เพื่อเสริมสร้างความสามารถของวิสาหกิจชุมชนและภาคเอกชนในพื้นที่ผลักดันให้เกิดการเพิ่มขึ้นของขีดความสามารถในการผลิต และยกระดับคุณภาพชีวิตของคนในพื้นที่

4) ส่งเสริมการพัฒนาพื้นที่ระเบียงเศรษฐกิจพิเศษภาคตะวันออก (NeEC-Bioeconomy) ในพื้นที่จังหวัดนครราชสีมา ขอนแก่น อุดรธานี และหนองคาย ให้เกิดความเชื่อมโยง ไปยังพื้นที่ที่มีศักยภาพในการพัฒนาเศรษฐกิจชีวภาพ อาทิ พื้นที่ภาคเหนือตอนล่างและภาคตะวันออกเฉียงเหนือ ตอนล่าง และเชื่อมโยงกับอนุภูมิภาคลุ่มแม่น้ำโขง โดยพัฒนาการเกษตรและการผลิตสินค้าเกษตรมูลค่าสูง พัฒนาผลิตภัณฑ์ชีวภาพ พัฒนาโครงสร้างพื้นฐานสนับสนุนการพัฒนาการเกษตรและการผลิตผลิตภัณฑ์ ชีวภาพ พัฒนาการตลาด การท่องเที่ยว และการประชาสัมพันธ์ และส่งเสริมความร่วมมือของทั้ง 4 จังหวัด รวมถึงความร่วมมือของภาครัฐ ภาคเอกชน ภาคประชาสังคม และสถาบันการศึกษา เพื่อให้เกิดพลังใน การขับเคลื่อนการพัฒนาพื้นที่ รวมทั้งพัฒนาพื้นที่ตามแนวระเบียงเศรษฐกิจตะวันออก-ตะวันตก (EWEC) ที่ พาดผ่านจุดตัดกับแนวระเบียงเศรษฐกิจพิเศษภาคตะวันออก-ตะวันตก (NeEC-Bioeconomy) ซึ่งเป็นผลดีใน การพัฒนาเศรษฐกิจ และสังคมร่วมกันในทั้งสองแนวพื้นที่พัฒนาเศรษฐกิจ โดยส่งเสริมภาคเอกชน วิสาหกิจ ขนาดกลางและขนาดย่อม (SMEs) และวิสาหกิจชุมชนเข้ากับห่วงโซ่คุณค่าและห่วงโซ่อุปทานในอุตสาหกรรม เป้าหมายที่สอดคล้องกับศักยภาพของพื้นที่ ตั้งแต่ต้นทาง กลางทาง และปลายทาง พัฒนาผู้ประกอบการให้ เป็นผู้ประกอบการในยุคดิจิทัล เสริมสร้างความรู้ด้านดิจิทัล การเงิน การตลาดยุคใหม่ การเข้าถึงตลาดส่งออก แนวคิดโมเดลเศรษฐกิจ BCG และการใช้ประโยชน์จากความหลากหลายทางชีวภาพและทุนทางวัฒนธรรม รวมถึงการดำเนินธุรกิจอย่างยั่งยืนที่ค้ำ นึงถึงสิ่งแวดล้อม สังคม และธรรมาภิบาล เพื่อให้สามารถแข่งขันได้ใน ระดับสากล

5) เร่งรัดพัฒนาโครงสร้างพื้นฐานด้านดิจิทัลให้ครอบคลุมทุกพื้นที่ พร้อมทั้งสนับสนุน การใช้ประโยชน์ เทคโนโลยีดิจิทัลในการผลิตและการทำกิจกรรมทางเศรษฐกิจ ทั้งในภาคเกษตรกรรม อุตสาหกรรม ภาคบริการ และการบริการสาธารณะด้านสังคม เช่น การศึกษา และการสาธารณสุข

4.5 พัฒนาและส่งเสริมการท่องเที่ยวหลักและแหล่งท่องเที่ยวชุมชนให้ได้มาตรฐานเพื่อสร้างรายได้ให้กับชุมชน

1) พัฒนาและส่งเสริมการท่องเที่ยวเชิงวัฒนธรรม ธรรมชาติและศรัทธาความเชื่อ การท่องเที่ยวเชิงอาหาร (Gastronomy Tourism) และการท่องเที่ยวเชิงสร้างสรรค์ (Creative Tourism) โดยใช้จุดเด่นหรืออัตลักษณ์ทางวัฒนธรรมเป็นจุดขาย และส่งเสริมชุมชนในการจัดกิจกรรมเชิงสร้างสรรค์ที่มีความหลากหลาย อาทิ ประเพณีท้องถิ่น อาหารท้องถิ่น โฆษณาประชาสัมพันธ์แก่นักท่องเที่ยวทั้งชาวไทยและต่างประเทศ เพื่อสร้างการรับรู้สินค้า บริการ แหล่งท่องเที่ยวที่สะท้อนอัตลักษณ์ของชุมชน และเมืองเก่า ได้แก่ เมืองเก่าบุรีรัมย์ เมืองเก่าพิมาย เมืองเก่าสุรินทร์ เมืองเก่านครราชสีมา เมืองเก่าสกลนคร และแหล่งท่องเที่ยวชุมชนต่าง ๆ พัฒนาแบรนด์และสื่อสารความโดดเด่นของชุมชนในรูปแบบการเล่าเรื่อง (Storytelling)

2) พัฒนาและส่งเสริมการท่องเที่ยวอารยธรรมอีสานใต้ในพื้นที่จังหวัดนครราชสีมา บุรีรัมย์ สุรินทร์ ศรีสะเกษ และอุบลราชธานี โดยบูรณาการกิจกรรมแหล่งท่องเที่ยวในแต่ละจังหวัดให้เชื่อมโยง แหล่งท่องเที่ยวในเขตอารยธรรมอีสานใต้ และเชื่อมโยงสู่ สปป.ลาว กัมพูชา และเวียดนาม เพื่อเพิ่มระยะเวลา พำนักและค่าใช้จ่ายเฉลี่ยต่อหัวของกลุ่มนักท่องเที่ยวคุณภาพ พัฒนาสินค้าและบริการที่มีจุดเด่นหรืออัตลักษณ์ ที่สร้างจากทุนทางวัฒนธรรม พัฒนาบุคลากรและผู้ประกอบการการท่องเที่ยววิถีใหม่ รักษามาตรฐานการ ให้บริการ จัดทำกิจกรรมการท่องเที่ยวให้ท่องเที่ยวได้ตลอดทั้งปี พัฒนาระบบโลจิสติกส์สนับสนุนนักท่องเที่ยว อย่างเป็นระบบไปสู่แหล่งท่องเที่ยว ดูแลความปลอดภัยและสุขลักษณะให้นักท่องเที่ยว

3) พัฒนาและส่งเสริมการท่องเที่ยวริมแม่น้ำโขงเชื่อมโยงกับอนุภาคลุ่มแม่น้ำโขง ใน พื้นที่จังหวัดเลย หนองคาย บึงกาฬ นครพนม มุกดาหาร อ่างนาจเจริญ อุบลราชธานี และสกลนคร และพัฒนา เส้นทางเชื่อมโยงแหล่งท่องเที่ยวกับประเทศเพื่อนบ้าน อาทิ สี่เหลี่ยมวัฒนธรรมล้านช้าง เลย-อุดรธานี- หนองบัวลำภู- หนองคาย-สปป.ลาว โดยพัฒนาแหล่งท่องเที่ยว สินค้าและบริการให้สอดคล้องกับกระแสความ นิยมการท่องเที่ยวเชิงวัฒนธรรมของสองฝั่งโขง พัฒนากิจกรรมการท่องเที่ยวให้มีความหลากหลาย อาทิ การท่องเที่ยวพักผ่อน ชมทัศนียภาพและวิถีชีวิตลุ่มแม่น้ำโขง (Leisure / Lifestyle) การท่องเที่ยวด้วยจักรยาน และการเดินทางแบบคาราวาน (Cycling / Caravan Tours) การท่องเที่ยวเชิงมหกรรม (Festival / Events) พัฒนาถนนเชื่อมโยงระหว่างแหล่งท่องเที่ยว พัฒนาท่าเรือและการท่องเที่ยวทางน้ำให้ได้มาตรฐานความปลอดภัย ส่งเสริมการบริหารจัดการที่เกิดจากชุมชนเพื่อสร้างงานและสร้างรายได้

4) พัฒนาและส่งเสริมการท่องเที่ยวยุคก่อนประวัติศาสตร์และอุทยานธรณี (Geopark) ในจังหวัดขอนแก่น กาฬสินธุ์ อุดรธานี หนองบัวลำภู ชัยภูมิ และนครราชสีมา โดยพัฒนา แหล่งท่องเที่ยว พิพิธภัณฑสถานและอุทยานธรณี (Geopark) ให้เป็นแหล่งเรียนรู้เชิงสร้างสรรค์และมีชีวิต ออกแบบ การจัดแสดง จัดนิทรรศการ มัลติมีเดีย หรือกิจกรรมต่าง ๆ ให้ผู้ชมมีส่วนร่วม มีความสนุกสนานรมย์เสมอ (Play and Learn) ทั้งภาษาไทยและต่างประเทศเพื่อขยายฐานนักท่องเที่ยวที่สนใจ รวมทั้งเน้นการสร้าง คุณค่าของการท่องเที่ยว

ผ่านความหมายจากเรื่องราวความเป็นมาทางประวัติศาสตร์และวัฒนธรรมพื้นบ้าน ของท้องถิ่น เพื่อดึงดูดนักท่องเที่ยวกลุ่มใหม่ ปรับปรุงสิ่งอำนวยความสะดวกในแหล่งท่องเที่ยวให้ได้มาตรฐาน โฆษณาประชาสัมพันธ์อย่างต่อเนื่อง พัฒนาระบบขนส่งสาธารณะเข้าสู่แหล่งท่องเที่ยวเพื่อให้เข้าถึงได้ง่ายและ กลับมาได้บ่อยครั้ง

5) พัฒนาและส่งเสริมการท่องเที่ยวเชิงกีฬาในพื้นที่จังหวัดบุรีรัมย์ ศรีสะเกษ และ นครราชสีมา โดยส่งเสริมและสนับสนุนอุตสาหกรรมกีฬาให้ครอบคลุมทุกมิติ เพื่อสร้างมูลค่าเพิ่มทั้งจาก การกีฬาและธุรกิจที่เกี่ยวข้อง อาทิ ธุรกิจการแข่งขันต่าง ๆ การผลิตอุปกรณ์ ชุดกีฬา ของที่ระลึก สนามแข่งขัน อาหารเสริมและเครื่องดื่ม โรงแรม ร้านอาหาร การเดินทางและขนส่ง ประกันภัย สถาบันพัฒนากีฬาอาชีพ ทุกระดับ ส่งเสริมการศึกษาในด้านเวชศาสตร์การกีฬา วิทยาศาสตร์การกีฬา และการบริหารจัดการธุรกิจกีฬา เพื่อผลิตบุคลากรรองรับการขยายตัวของอุตสาหกรรมกีฬา สนับสนุนการจัดมหกรรมกีฬานานาชาติ รวมทั้ง ส่งเสริมกิจกรรมทางการตลาดและการประชาสัมพันธ์เพื่อสร้างการรับรู้ให้กับนักท่องเที่ยว

6) พัฒนาและส่งเสริมการท่องเที่ยวเชิงสุขภาพ (Wellness Tourism) ของชุมชน ท้องถิ่น ในพื้นที่ที่มีศักยภาพทางด้านสาธารณสุขและบริการสุขภาพ ได้แก่ จังหวัดขอนแก่น มหาสารคาม นครราชสีมา อุรธานี นครพนม มุกดาหาร และหนองคาย โดยใช้วิทยาศาสตร์ เทคโนโลยีนวัตกรรม และ ความคิดสร้างสรรค์ ต่อยอดองค์ความรู้และภูมิปัญญาท้องถิ่น เพื่อสร้างมูลค่าเพิ่มให้กับสินค้าและบริการที่เกี่ยวข้องกับการท่องเที่ยวเชิงสุขภาพ รวมทั้งประชาสัมพันธ์การตลาด และส่งเสริมการท่องเที่ยวผ่านสื่อ ออนไลน์อย่างต่อเนื่องเพื่อให้แหล่งท่องเที่ยวเป็นที่รู้จักแพร่หลายมากขึ้น อาทิ แพทย์แผนไทยครบวงจร และการดูแลสุขภาพผู้สูงอายุ

7) พัฒนาแหล่งท่องเที่ยวและสิ่งอำนวยความสะดวกให้ได้มาตรฐาน ดูแลความปลอดภัยให้นักท่องเที่ยว ประชาสัมพันธ์การท่องเที่ยว รวมทั้งการพัฒนาแหล่งท่องเที่ยว ให้เป็นลักษณะ เส้นทางท่องเที่ยว (Tourism Routes) ที่สำคัญของพื้นที่และกระจายเส้นทางท่องเที่ยวให้หลากหลายโดยให้มี การเชื่อมโยงในลักษณะเครือข่ายเพื่อกระจายนักท่องเที่ยวจากเมืองหลักไปสู่เมืองรอง ชุมชนและท้องถิ่น โดย ให้ชุมชนมีส่วนร่วมในการพัฒนา เชื่อมโยงกิจกรรมการท่องเที่ยวระหว่างภาคเอกชนกับชุมชนและท้องถิ่น และ เชื่อมโยงกับประเทศเพื่อนบ้านที่สอดคล้องกับความต้องการของนักท่องเที่ยว รวมทั้งพัฒนาทักษะฝีมือ บุคลากรในภาคบริการและการท่องเที่ยว จัดฝึกอบรมมัคคุเทศก์ด้านภาษาต่างประเทศ นอกจากนั้นพัฒนา สินค้าหนึ่งตำบลหนึ่งผลิตภัณฑ์ (OTOP) สินค้าวิสาหกิจชุมชน ของที่ระลึก ร้านอาหาร ที่พักให้มีคุณภาพดี โดย ออกแบบตามแนวคิด อารยสถาปัตย์ (Universal Design) และเน้นการให้บริการด้านอาหารท้องถิ่นที่สะอาด ปลอดภัย รวมถึงระบบการจัดการสิ่งแวดล้อมในแหล่งท่องเที่ยว

4.6 ยกระดับคุณภาพชีวิตของคนทุกช่วงวัยให้ได้มาตรฐานและแก้ปัญหาความยากจน ให้กับผู้มีรายได้น้อยเพื่อลดความเหลื่อมล้ำทางสังคม

1) พัฒนาอาชีพและรายได้ของผู้มีรายได้น้อยในพื้นที่ที่มีสัดส่วนคนจนสูง เมื่อวัดด้าน รายจ่ายเพื่อการอุปโภคบริโภค อาทิ กาฬสินธุ์ นครราชสีมา นครพนม และศรีสะเกษ (ข้อมูลสัดส่วนคนจน ณ ปี 2563) โดยสร้างโอกาสให้กลุ่มผู้มีรายได้น้อย มีที่ดินทำกินของตนเอง ส่งเสริมการมีอาชีพ สนับสนุน ปัจจัยการผลิตและ

แหล่งเงินทุนในการประกอบอาชีพ ยกเว้นผู้มีมือและอวัยวะพิการ เพื่อให้มีรายได้เสริม และเกิดความมั่นคงทางรายได้

2) พัฒนาระบบการป้องกันและควบคุมโรคเฉพาะถิ่น แก้ปัญหาโรคพยาธิใบไม้ตับ ในพื้นที่เสี่ยง อาทิ จังหวัดร้อยเอ็ด ขอนแก่น อุบลราชธานี และอุดรธานี (ข้อมูลอัตราของผู้ป่วยด้วยโรคมาลาเรีย ท่อน้ำดี ณ ปี 2563) โดยส่งเสริมการเรียนรู้ในการป้องกันโรคพยาธิใบไม้ตับให้แก่ประชาชนทั้งในชุมชนและเยาวชนในสถานศึกษา ปรับเปลี่ยนพฤติกรรมและค่านิยมในการบริโภคอาหารปรุงสุกจากปลาน้ำจืดมีเกล็ด กำจัด สิ่งปฏิกูลจากชุมชนบริเวณรอบแหล่งน้ำอย่างถูกหลักสุขาภิบาล สร้างเครือข่ายโรงพยาบาลในการ คัดกรอง ฝ้าระวัง วินิจฉัยและรักษาโรคพยาธิใบไม้ตับและผู้ป่วยมาลาเรียท่อน้ำดีพร้อมทั้งพัฒนาระบบคัดกรอง กลุ่มเสี่ยงและระบบฐานข้อมูลเพื่อติดตามการทำงาน

3) พัฒนาคูณภาพชีวิตคนทุกช่วงวัย ได้แก่ เด็กในครรภ์ถึงปฐมวัย โดยพัฒนา โภชนาการแม่และเด็ก ส่งเสริมการบริโภคไอโอดีนและให้ความรู้แก่พ่อแม่หรือผู้ดูแลเด็กในด้านโภชนาการที่ เหมาะสมตั้งแต่เริ่มตั้งครรภ์ และวิธีการเลี้ยงดูเด็กที่เหมาะสมเพื่อกระตุ้นการพัฒนาเด็กในช่วง 0-6 ปีแรก และยกระดับศูนย์พัฒนาเด็กเล็กในชุมชนและพื้นที่ห่างไกลให้ได้มาตรฐาน เพื่อเสริมสร้างศักยภาพเด็กก่อน วัยเรียน ให้มีพัฒนาการความพร้อมทั้งทักษะสมอง ร่างกาย และสังคม พัฒนาผู้อยู่ในช่วงวัยศึกษา โดยพัฒนา หลักสูตร ครูผู้สอน และการจัดการเรียนรู้ร่วมกับกลุ่มอาชีพ ผู้ประกอบการ และสถาบันอุดมศึกษา เพื่อให้ผู้เรียน มี สมรรถนะตามความต้องการของตลาดรองรับการพัฒนาเศรษฐกิจชีวภาพ สร้างโอกาสที่เสมอภาคแก่เด็ก จาก คริวเรือนยากจนให้มีโอกาสทางการศึกษาที่มีคุณภาพ โดยเฉพาะในพื้นที่จังหวัดที่มีความยากจนใน มิติ การศึกษาสูงสุด ตามข้อมูลจากระบบบริหารจัดการข้อมูลการพัฒนาคนแบบชี้เป้า (Thai People Map and Analytics Platform: TPMAP) อาทิจังหวัดบึงกาฬ ศรีสะเกษ บุรีรัมย์ หนองบัวลำภู อุดรธานี และ กาฬสินธุ์ (ข้อมูล TPMAP ณ ปี2565) พัฒนาวัยแรงงาน โดยส่งเสริมการพัฒนาทักษะความรู้ใหม่เพื่อ ให้ ตรง กับงานและอาชีพที่เปลี่ยนแปลงไปรองรับการพัฒนาเศรษฐกิจชีวภาพ และการพัฒนาทักษะเดิมเพื่อเพิ่ม ชีต ความสามารถในการทำงาน พัฒนาระบบสวัสดิการและความคุ้มครองทางสังคมให้ครอบคลุมแรงงาน ทั้งในระบบ และนอกระบบ เสริมสร้างความรู้และทักษะทางการเงินเพื่อให้แรงงานมีความมั่นคงด้านรายได้ และมีเงินออม เพียงพอสำหรับดำรงชีพตลอดชีวิต พร้อมทั้งพัฒนาผู้สูงอายุให้เป็นพลังของสังคม โดยพัฒนา ให้ผู้สูงอายุเป็นผู้ถ่ายทอดความรู้ ประสบการณ์ ภูมิปัญญาที่สั่งสมมาสู่คนรุ่นหลัง ส่งเสริมและเปิดโอกาส ให้ผู้สูงอายุได้ทำงานตาม ศักยภาพ ส่งเสริมการดูแลสุขภาพผู้สูงอายุ และพัฒนาสภาพแวดล้อมที่เอื้ออำนวย ต่อการดำเนินชีวิตของ ผู้สูงอายุ รวมทั้งส่งเสริมการเรียนรู้ตลอดชีวิตของคนทุกช่วงวัยและพัฒนาทางเลือกใน การเข้าถึงการเรียนรู้ สำหรับผู้ที่ไม่สามารถเรียนในระบบการศึกษาปกติ

4.6 ตัวอย่างแผนงานสำคัญ

4.6.1 แผนงานเพิ่มศักยภาพการผลิตข้าวหอมมะลิทุ่งกุลาร้องไห้และทุ่งสัมฤทธิ์ให้ได้

มาตรฐานเกษตรอินทรีย์

1) สำคัญ ส่งเสริมการวิจัยพัฒนาเทคโนโลยีและนวัตกรรมการเกษตร ตลอดจน

ภูมิปัญญาและองค์ความรู้ที่นำไปสู่การเพิ่มประสิทธิภาพและพัฒนากระบวนการผลิตและการแปรรูปข้าวหอมมะลิ คุณภาพสูงที่สามารถนำไปประยุกต์ใช้ได้จริงในเชิงพาณิชย์ รวมทั้งยกระดับคุณภาพมาตรฐานและการยอมรับ ของผู้บริโภค ทั้งในประเทศและต่างประเทศ ซึ่งต้องมีการพัฒนาทั้งมาตรฐานข้าวหอมมะลิและผลิตภัณฑ์ กระบวนการตรวจรับรองที่มีความรวดเร็ว และการตรวจสอบย้อนกลับที่เกษตรกรรายย่อยสามารถเข้าถึงได้ อย่างกว้างขวางและไม่เป็นภาระต้นทุนการผลิต

2) ห่วงโซ่คุณค่า (Value Chain) ของแผนงาน

ต้นทาง	กลางทาง	ปลายทาง
<ul style="list-style-type: none"> • การจัดทำฐานข้อมูลเกษตรกรอินทรีย์ • วิจัยและพัฒนา • การบริหารจัดการน้ำในพื้นที่ • ตรวจรับรองมาตรฐาน • การถ่ายทอดเทคโนโลยีการเกษตร • พัฒนาคุณภาพดิน 	<ul style="list-style-type: none"> • ส่งเสริมการแปรรูปโดยใช้ นวัตกรรมพัฒนาผลิตภัณฑ์ใหม่ • ความหลากหลายและได้ มาตรฐาน ทั้งในและต่างประเทศ • ระบบตรวจสอบย้อนกลับสินค้า เกษตรที่ได้มาตรฐาน 	<ul style="list-style-type: none"> • ประชาสัมพันธ์ส่งเสริม การบริโภค • เพิ่มช่องทางการตลาดออนไลน์ และออฟไลน์ • การสำรวจความต้องการสินค้า เกษตรอินทรีย์(ตลาดเฉพาะ) • การสร้างตราสินค้า

4.6.2 แผนงานพัฒนาพื้นที่ระเบียงเศรษฐกิจพิเศษภาคตะวันออก เฉียงเหนือ ฐานเศรษฐกิจชีวภาพ (NeEC-Bioeconomy)

1) สำคัญ เพื่อพัฒนาพื้นที่ระเบียงเศรษฐกิจพิเศษภาคตะวันออกเฉียงเหนือให้ เป็นฐานอุตสาหกรรมชีวภาพแห่งใหม่ของประเทศ เชื่อมโยงการเกษตรและอุตสาหกรรมชีวภาพด้วยเทคโนโลยีสมัยใหม่ตลอดห่วงโซ่การผลิต เน้นพัฒนาการเกษตรและการผลิตสินค้าเกษตรมูลค่าสูง พัฒนาผลิตภัณฑ์ชีวภาพ พัฒนาโครงสร้างพื้นฐานสนับสนุนการพัฒนาการเกษตรและการผลิตผลิตภัณฑ์ชีวภาพ พัฒนาการตลาด การท่องเที่ยว และการประชาสัมพันธ์

2) ห่วงโซ่คุณค่า (Value Chain) ของแผนงาน

ต้นทาง	กลางทาง	ปลายทาง
<ul style="list-style-type: none"> • การส่งเสริมการทำเกษตรสมัยใหม่ โดยใช้เทคโนโลยี ดิจิทัลเพื่อเพิ่ม ผลิตภาพและผลผลิตทางการ เกษตร • การส่งเสริมการลงทุนเพื่อ สนับสนุนและผลักดันการ พัฒนา เศรษฐกิจชีวภาพ • พัฒนาโครงสร้างพื้นฐานสนับสนุน การพัฒนาการ เกษตรและการผลิต ผลิตภัณฑ์ชีวภาพ อาทิ การจัดตั้ง ศูนย์ทดสอบห้องปฏิบัติการ หรือ เครื่องมืออุปกรณ์ที่ ทันสมัยและได้ มาตรฐานสากล 	<ul style="list-style-type: none"> • พัฒนา ผลิตภัณฑ์ ชีวภาพ 	<ul style="list-style-type: none"> • การเพิ่มช่องทางการตลาด ออนไลน์ และออฟไลน์ • การสร้างความตระหนักของ ผู้บริโภคถึงความสำคัญของ การบริโภคผลิตภัณฑ์ชีวภาพ • ส่งเสริมการท่องเที่ยวที่ เชื่อมโยง กับการพัฒนา เศรษฐกิจชีวภาพ

แผนพัฒนาจังหวัดร้อยเอ็ด (พ.ศ. ๒๕๖๖-๒๕๗๐)

ประเด็นการพัฒนาที่สำคัญของจังหวัดร้อยเอ็ดในระยะ ๕ ปี(พ.ศ. ๒๕๖๖-๒๕๗๐)

แผนพัฒนาจังหวัดร้อยเอ็ด พ.ศ. ๒๕๖๖-๒๕๗๐ ฉบับที่ พ.ศ. ๒๕๖๖ ได้จัดทำบนพื้นฐานของกรอบยุทธศาสตร์ชาติระยะ ๒๐ ปี (พ.ศ. ๒๕๖๑-๒๕๘๐) ซึ่งเป็นแผนหลักของการพัฒนาประเทศ แผนพัฒนาเศรษฐกิจและสังคมแห่งชาติ ฉบับที่ ๑๒ (พ.ศ. ๒๕๖๐-๒๕๖๔) ยุทธศาสตร์การพัฒนาภาคตะวันออกเฉียงเหนือ และยุทธศาสตร์การจัดสรรงบประมาณประจำปี รวมทั้งการนำผลการวิเคราะห์ข้อมูลสภาพทั่วไป ปัญหาและความต้องการของประชาชน ตลอดจนการประเมินผลการพัฒนาที่ผ่านมา ศักยภาพการพัฒนาในปัจจุบัน และโอกาสในการพัฒนาในอนาคตของจังหวัด โดยนำมาวิเคราะห์จุดแข็ง จุดอ่อน โอกาส และอุปสรรค มาจัดทำแผนพัฒนาจังหวัดร้อยเอ็ด พ.ศ. ๒๕๖๖-๒๕๗๐ ฉบับปี พ.ศ. ๒๕๖๖ ซึ่งสรุปดังนี้

(ก.บ.จ.) ร้อยเอ็ด ในคราวประชุมครั้งที่ ๓/๒๕๖๔ เมื่อวันที่ ๙ กันยายน ๒๕๖๔ สรุปทิศทางการพัฒนาจังหวัดร้อยเอ็ด ปี ๒๕๖๖-๒๕๗๐ มีตัวชี้วัดตามประเด็นการพัฒนารวม ๒๒ ตัวชี้วัด และแนวทางการพัฒนา ๒๕ แนวทาง ดังนี้

๑. เป้าหมายการพัฒนา (ระยะเวลา ๕ ปี)

“ร้อยเอ็ดเมืองอัจฉริยะ ท่องเที่ยวสร้างสรรค์ วัฒนธรรมสร้างมูลค่า สังคมพัฒนาอย่างยั่งยืน”

๒. พันธกิจ

- ส่งเสริมการพัฒนาจังหวัดด้วยวิทยาศาสตร์ เทคโนโลยี และนวัตกรรม มุ่งสู่เมืองอัจฉริยะ
- ส่งเสริมและพัฒนากระบวนการผลิตสินค้าเกษตรและข้าวหอมมะลิ เพื่อสร้างมูลค่า
- พัฒนาขีดความสามารถทางการแข่งขัน ด้านการบริการ การท่องเที่ยวการค้า การลงทุน
- พัฒนาคนให้มีคุณภาพ สร้างโอกาส สร้างอาชีพ รายได้ หลุดพ้นความยากจน
- อนุรักษ์และฟื้นฟูทรัพยากรธรรมชาติและสิ่งแวดล้อมให้มีคุณภาพ
- สร้างความมั่นคงภายในและส่งเสริมการให้บริการภาครัฐอย่างทั่วถึงและเป็นธรรม

๒.๑ ตัวชี้วัดความสำเร็จตามเป้าหมายการพัฒนาจังหวัด

- ผลิตภัณฑ์มวลรวมของจังหวัด (GPP) เพิ่มขึ้น
- ประชาชนมีสุขภาวะที่ดี หลุดพ้นความยากจน พึ่งตนเองได้

๒.๒ ประเด็นการพัฒนาของจังหวัด

ประเด็นยุทธศาสตร์ที่ ๑

๑. ประเด็นการพัฒนา

พัฒนาและส่งเสริมการเกษตรแบบอัจฉริยะและอุตสาหกรรมแปรรูปผลผลิตทางการเกษตรมูลค่าสูง

๒. วัตถุประสงค์

- เพื่อปรับโครงสร้างการผลิต ในพืชและสัตว์เศรษฐกิจสู่ระบบเกษตรอัจฉริยะ และสร้างผลผลิตมูลค่าสูง
- เพื่อเพิ่มศักยภาพอุตสาหกรรมภาคครัวเรือน กลุ่มเกษตรกร สถาบันเกษตรกรที่เกี่ยวข้องให้มีความเข้มแข็งศักยภาพ สามารถแข่งขันได้
- เพื่อลดการทำเกษตรในพื้นที่ไม่เหมาะสม และปรับสู่การทำเกษตรทางเลือกที่มีมูลค่าสูงและเหมาะสม
- เพื่อเพิ่มราย GPP ได้ ภาคเกษตรต่อสัดส่วน GPP จังหวัดให้สูงขึ้น

๓. เป้าหมายและตัวชี้วัด

๑. สัดส่วน GPP ภาคเกษตร ต่อ GPP จังหวัดให้สูงขึ้น ร้อยละ ๓
๒. อัตราการขยายตัวมูลค่าผลผลิตภาคการเกษตรเป้าหมายเพิ่มขึ้น ร้อยละ ๕
๓. จำนวนเกษตรกรที่ทำการเกษตร แบบ Smart Farm เพิ่มขึ้น ๒๐๐ แปลง/ฟาร์ม
๔. ร้อยละของครัวเรือนมีน้ำ เพื่อการเกษตรอย่างเพียงพอ

๔. แนวทางการพัฒนา

๑. ส่งเสริมการปรับเปลี่ยนการผลิตสินค้าเกษตรสู่เกษตรมูลค่าสูง และลดพื้นที่การทำเกษตรที่ไม่เหมาะสมปรับสู่สินค้าชนิดใหม่ที่มีมูลค่าสูง เหมาะสมกับพื้นที่ และทิศทางของตลาด
๒. พัฒนาเกษตรกร กลุ่มเกษตรกร สถาบันเกษตรกรที่เกี่ยวข้องเพื่อยกระดับสู่การทำเกษตรสมัยใหม่ (Smart Farm และต่อยอดสู่เกษตรชีวภาพตามแนวคิด BCG Model
๓. เพิ่มศักยภาพการผลิตข้าวหอมมะลิ มุ่งสู่มาตรฐานเกษตร GAP อินทรีย์ และ GI ให้ครอบคลุมโดยนำเทคโนโลยี และนวัตกรรมมาใช้
๔. พัฒนาระบบนิเวศน์ปัจจัยการผลิต ทั้งโครงสร้างพื้นฐานด้านแหล่งน้ำเพื่อการเกษตรระบบฐานข้อมูลเกษตรน้ำ (Big data) ของจังหวัด เพื่อสนับสนุนการทำเกษตรแบบแม่นยำ
๕. พัฒนาและส่งเสริมทุ่งกุลาร้องไห้ให้เป็นเขตเศรษฐกิจพิเศษข้าวหอมมะลิมูลค่าอุตสาหกรรมแปรรูปเกษตรและอาหารของภูมิภาค

ประเด็นยุทธศาสตร์ที่ ๒.

๑. ประเด็นการพัฒนา

เสริมสร้างขีดความสามารถทางการแข่งขันด้านการค้า การลงทุน การบริการและการท่องเที่ยว

๒. เป้าประสงค์

๑. เพื่อให้อุตสาหกรรมครัวเรือน วิสาหกิจชุมชน SMEs อุตสาหกรรมแปรรูปมีขีดความสามารถทางการแข่งขัน และเกิดการลงทุนเพิ่มขึ้น
๒. เพื่อยกระดับการบริการและการท่องเที่ยวและวัฒนธรรมให้มีมาตรฐาน เป็นที่รู้จักและดึงดูดนักท่องเที่ยว นำมาสู่การสร้างมูลค่าเพิ่มให้กับเศรษฐกิจของจังหวัด
๓. เพื่อให้เกิดความเชื่อมโยงโครงข่ายคมนาคม เพิ่มประสิทธิภาพโลจิสติกส์ ทั้งระบบของจังหวัดเพื่อเชื่อมโยงกับระบบราง อุตสาหกรรมอากาศยาน เชื่อมภูมิภาค เพื่อเสริมสร้างการค้าการลงทุน การบริการและการท่องเที่ยว
๔. เพื่อเพิ่มอัตราการขยายตัวทางเศรษฐกิจของจังหวัดให้เป็นไปในอัตราเดียวกับการขยายตัวของภูมิภาค และของประเทศ

๓. เป้าหมายและตัวชี้วัด

๑. รายได้จากการท่องเที่ยวของจังหวัดเพิ่มขึ้น ร้อยละ ๕
๒. อัตราการขยายตัวของมูลค่าผลิตภัณฑ์มวลรวมนอกภาคการเกษตรของจังหวัดเพิ่มขึ้น ร้อยละ ๕
๓. มูลค่าการลงทุนเพิ่มขึ้น ร้อยละ ๒

๔. แนวทางการพัฒนา

๑. พัฒนาศักยภาพอุตสาหกรรมครัวเรือน วิสาหกิจชุมชน และ SMEs ให้มีขีดความสามารถทางการแข่งขันในระบบเศรษฐกิจสมัยใหม่

๒. พัฒนาโครงสร้างพื้นฐานและสิ่งอำนวยความสะดวก เพื่อเชื่อมโยงเส้นทางท่องเที่ยว การค้า และการลงทุน

๓. ส่งเสริมกิจกรรมทางการท่องเที่ยวรูปแบบใหม่ และพัฒนาแหล่งท่องเที่ยวสำคัญแหล่งท่องเที่ยวชุมชนให้ได้มาตรฐาน รวมทั้งยกระดับวัฒนธรรมพื้นถิ่นเพื่อสร้างมูลค่าทางเศรษฐกิจ

๔. พัฒนาผลิตภัณฑ์พื้นถิ่นไปสู่มาตรฐานสากลเพื่อสร้างเศรษฐกิจในชุมชนให้เติบโตยิ่งขึ้น

๕. พัฒนาช่องทางการตลาดที่หลากหลายทั้งออนไลน์และออฟไลน์เพื่อรองรับระบบเศรษฐกิจ

แห่งอนาคต

ประเด็นการพัฒนาที่ ๓

๑. ประเด็นการพัฒนา

พัฒนาคนทุกช่วงวัยและระบบนิเวศสนับสนุน(Ecosystem) เพื่อลดปัญหาความยากจนความเหลื่อมล้ำ มีคุณภาพชีวิตที่ดี

๒. วัตถุประสงค์

เพื่อให้คนทุกช่วงวัยได้รับการพัฒนาศักยภาพ เป็นคนดี มีคุณภาพ มีความรู้ มีทักษะเรียนรู้ได้ด้วยตนเองในทุกช่วงวัย

๑. เพื่อให้คนทุกช่วงวัยได้รับการพัฒนาศักยภาพ เป็นคนดี มีคุณภาพ มีความรู้ ทักษะเรียนรู้ได้ ด้วยตนเองในทุกช่วงวัย

๒. เพื่อส่งเสริมและยกระดับอาชีพและรายได้ภาคครัวเรือนให้สูงขึ้น

๓. เพื่อพัฒนาคุณภาพชีวิตของประชาชนให้มีความเป็นอยู่ที่ดีขึ้น มีอาชีพมั่นคง สุขภาพดี

๔. เพื่อเพิ่มผลิตภาพแรงงานให้มีคุณภาพและความริเริ่มสร้างสรรค์

๕. เพื่อสร้างความเป็นธรรม และลดความเหลื่อมล้ำในทุกมิติ

๓. เป้าหมายและตัวชี้วัด

๑. ความยากจนตาม TPMAP ของจังหวัดลดลง ร้อยละ ๒๕ ต่อปี

๒. ความเหลื่อมล้ำในการกระจายรายได้ของคนในจังหวัดร้อยละลดลง ๐.๐๒

๓. อัตราผู้ป่วยและตายด้วยโรคมะเร็งท่อน้ำดีลดลง ร้อยละ ๑๐ ต่อปี

๔. ผลิตภาพแรงงานเพิ่มขึ้น ร้อยละ ๒ ต่อปี

๕. คุณภาพการศึกษาทุกระดับทุกประเภทเพิ่มขึ้นสูงกว่าค่ากลางของระดับประเทศภายในปี

พ.ศ. ๒๕๗๐

๔. แนวทางการพัฒนา

๑. ยกระดับคุณภาพชีวิตให้ได้มาตรฐานและแก้ไขปัญหาความยากจนให้กับผู้มีรายได้น้อย โดยเฉพาะคนจนตาม TPMAP เพื่อลดความเหลื่อมล้ำทางสังคม ด้วยแนวคิดโมเดล smarttambon ให้เกิดการแก้ไขปัญหาความยากจนแบบตรงจุด และยั่งยืน

๒. พัฒนาทักษะและยกระดับทักษะฝีมือแรงงานให้มีความพร้อมต่อการปรับโครงสร้างการผลิต และสอดคล้องกับทิศทางตลาดแรงงาน ให้มีผลิตภาพเพิ่มขึ้น

๓. พัฒนาระบบป้องกันและควบคุมโรคพยาธิใบไม้ตับและมะเร็งท่อน้ำดี เพื่อลดอัตราผู้ป่วย และตาย

๔. ยกระดับคุณภาพการศึกษา การเรียนรู้ และจิตสำนึกการให้เท่าเทียม ทั้งถึง ตามความเหมาะสมทุกช่วงวัย เพื่อเตรียมความพร้อมกำลังให้มีทักษะที่เหมาะสมสอดคล้องกับโลกยุคศตวรรษที่ ๒๑ และสามารถแข่งขันได้

๕. สร้างสังคมคุณธรรมตามหลักร้อยเอ็ดเมืองคนดีวิถีพุทธ

ประเด็นการพัฒนาที่ ๔

๑. ประเด็นการพัฒนา

เสริมสร้างความสมดุลทรัพยากรธรรมชาติและสิ่งแวดล้อม พร้อมรับการเปลี่ยนแปลงของสภาพภูมิอากาศ และระบบเศรษฐกิจแบบ BCG อย่างยั่งยืน

๒. วัตถุประสงค์

๑. เพื่ออนุรักษ์และรักษาทรัพยากรธรรมชาติ สิ่งแวดล้อมให้มีความยั่งยืน และมีสมดุล

๒. เพื่อฟื้นฟูและสร้างฐานทรัพยากรธรรมชาติและสิ่งแวดล้อม เพื่อลดผลกระทบจากการเปลี่ยนแปลงของสภาพภูมิอากาศ

๓. เพื่อให้เกิดการบริหารจัดการทรัพยากรน้ำแบบบูรณาการสร้างโอกาสให้กับประชาชนทุกภาคส่วนเข้าถึงทรัพยากรน้ำได้อย่างเหมาะสม ป้องกันการเกิดอุทกภัยและภัยแล้งอย่างยั่งยืน

๔. เพื่อให้ขยะมูลฝอยของจังหวัดร้อยเอ็ดทั้งระบบได้รับการจัดการอย่างถูกต้องตามหลักวิชาการ เป็นจังหวัดสะอาด

๕. เพื่อส่งเสริมการใช้พลังงานทางเลือกที่เป็นมิตรต่อสิ่งแวดล้อม

๓. เป้าหมายตัวชี้วัด

๑. สัดส่วนของพื้นที่ป่าไม่เพิ่มขึ้น ร้อยละ ๒ ต่อปี

๒. ประชาชนมีน้ำอุปโภคและบริโภคที่เพียงพอทั้งปริมาณและคุณภาพ ร้อยละ ๑๐๐

๓. สัดส่วนของปริมาณขยะที่กำจัดถูกต้องต่อปริมาณขยะที่เกิดขึ้น ร้อยละ ๗๕

๔. ได้รับการประกาศให้เป็นจังหวัดสะอาดภายในปี ๒๕๗๐

๕. พื้นที่ความเสียหายอุทกภัยและภัยแล้งลดลง ร้อยละ ๒๐ ต่อปี

๔. แนวทางการพัฒนา

๑. อนุรักษ์และเพิ่มพื้นที่ทรัพยากรป่าไม้ของจังหวัดร้อยเอ็ดให้เกิดความสมดุลและยั่งยืน

๒. บริหารจัดการและรักษาคุณภาพสิ่งแวดล้อม เพื่อคุณภาพชีวิตที่ดี การนำยุทธศาสตร์ BCG Model มาใช้เป็นหลักในการบริหารจัดการด้านสิ่งแวดล้อม

๓. เพิ่มสมรรถนะและประสิทธิภาพการบริหารจัดการน้ำ พัฒนาแหล่งน้ำและระบบกระจายน้ำในพื้นที่แล้งและท่วมซ้ำซาก

๔. บริหารจัดการแก้ไขปัญหาขยะอย่างเป็นระบบและแก้ไขปัญหาสิ่งแวดล้อมอื่น ๆ เพื่อมุ่งสู่การเป็นจังหวัดสะอาด

๕. ส่งเสริมการพลังงานทางเลือกที่เป็นมิตรต่อสิ่งแวดล้อม เพื่อลดต้นทุนและเพิ่มมูลค่าทางการผลิตภาคเกษตร

ประเด็นการพัฒนาที่ ๕

๑. ประเด็นการพัฒนา

เสริมสร้างความมั่นคงภายใน และยกระดับการบริหารจัดการภาครัฐให้มีสมรรถนะสูง

๒. วัตถุประสงค์

๑. เพื่อให้ภาครัฐมีวัฒนธรรมการทำงานที่มุ่งผลสัมฤทธิ์และผลประโยชน์ส่วนรวม
ตอบสนอง

ความต้องการของประชาชนได้อย่างสะดวก รวดเร็ว โปร่งใส

๒. เพื่อให้ภาครัฐเกิดการพัฒนาสู่การเป็นรัฐบาลดิจิทัลเต็มรูปแบบ

๓. เพื่อให้มีระบบฐานข้อมูลภาครัฐ (Big Data) แบบบูรณาการ เพื่อการอำนวยความสะดวกต่อการบริการและแก้ไขปัญหาให้ประชาชน และมีสมรรถนะสูง

๔. เพื่อลดปัญหาอาชญากรรมในคดี ๔ กลุ่ม จับกุมผู้กระทำผิดมาดำเนินคดีตามกฎหมาย

๓. เป้าหมายและตัวชี้วัด

จังหวัดร้อยเอ็ดและองค์กรปกครองส่วนท้องถิ่น ผ่านการประเมินและมีค่าคะแนน ITA ระดับประเทศ เพิ่มขึ้น ร้อยละ ๕๐ จังหวัดมีการพัฒนาระบบราชการ ๔.๐ (PMOA ๔.๐)ให้อยู่ในระดับก้าวหน้า ภายในปี พ.ศ. ๒๕๗๐

ร้อยละของจำนวนคดีอาชญากรรมในคดี ๔ กลุ่ม จับกุมผู้กระทำผิด ร้อยละ ๘๕ จำนวนหมู่บ้านสีขาวปลอดยาเสพติดเพิ่มขึ้น ร้อยละ ๘๕ เรื่องร้องเรียน ร้องทุกข์ ได้รับการดำเนินการแก้ไขไม่น้อยกว่าร้อยละ ๘๘

๔. แนวทางการพัฒนา

๑. เสริมสร้างความมั่นคงของสถาบันชาติ ศาสนา พระมหากษัตริย์ และสร้างความปลอดภัย
ปรองดองสมานฉันท์

๒. เพิ่มประสิทธิภาพการป้องกันและปราบปรามอาชญากรรมและปัญหาอาชญากรรม และ
ปัญหาสาธารณสุข

๓. ส่งเสริมสนับสนุนให้ส่วนราชการ หน่วยงาน และองค์กรปกครองส่วนท้องถิ่น บริหาร
ราชการภายใต้หลักบริหารกิจการบ้านเมืองที่ดี โดยให้ประชาชนเข้ามามีส่วนร่วม

๔. ส่งเสริมและพัฒนาบุคลากรภาครัฐด้านดิจิทัล เพื่อเตรียมความพร้อมสู่ระบบราชการ
อัจฉริยะ(Smart Governance) และจังหวัดดิจิทัลเต็มรูปแบบ

๕. พัฒนาระบบบริหารจัดการภาครัฐให้บริการอย่างทั่วถึงและเป็นธรรม

ยุทธศาสตร์การพัฒนาขององค์กรปกครองส่วนท้องถิ่นในเขตจังหวัด

ยุทธศาสตร์การพัฒนาขององค์กรปกครองส่วนท้องถิ่นในเขตจังหวัดร้อยเอ็ด

เพื่อจัดทำแผนพัฒนาท้องถิ่น (พ.ศ. 2566 – 2570)

“องค์กรปกครองส่วนท้องถิ่นในเขตจังหวัดร้อยเอ็ด มีบริการสาธารณะที่ดี เน้นการมีส่วนร่วม ทุกภาค
ส่วน เพื่อการพัฒนาท้องถิ่นและประโยชน์ของประชาชนอย่างยั่งยืน”

พันธกิจ

1. ส่งเสริมการจัดทำบริการสาธารณะให้ได้ประสิทธิภาพ เพื่อสร้างโอกาส สร้างอาชีพ รายได้ ยกระดับคุณภาพ
ชีวิตให้มีความมั่นคง

2. ส่งเสริมการสร้างภูมิคุ้มกันให้สามารถรองรับการเปลี่ยนแปลงอย่างมีประสิทธิภาพ

3. ส่งเสริมการมีส่วนร่วมและประสานพลังทุกภาคส่วนในการขับเคลื่อนการพัฒนาท้องถิ่น

เป้าประสงค์รวม

1. ท้องถิ่นมีการพัฒนาอย่างยั่งยืน
2. ประชาชนมีคุณภาพชีวิตที่ดี

ประเด็นยุทธศาสตร์

ประเด็นยุทธศาสตร์ที่ 1 พัฒนาด้านโครงสร้างพื้นฐาน

ประเด็นยุทธศาสตร์ที่ 2 พัฒนาด้านคุณภาพชีวิตและสังคม

ประเด็นยุทธศาสตร์ที่ 3 พัฒนาด้านเศรษฐกิจชุมชนท้องถิ่น

ประเด็นยุทธศาสตร์ที่ 4 พัฒนาด้านการบริหารจัดการและส่งเสริมการมีส่วนร่วม

ยุทธศาสตร์การพัฒนาท้องถิ่น ประเด็นยุทธศาสตร์ที่ 1 พัฒนาด้านโครงสร้างพื้นฐาน

เป้าประสงค์

1. ท้องถิ่นมีสาธารณูปโภค สาธารณูปการที่ได้มาตรฐานและเป็นมิตรกับสิ่งแวดล้อม

ตัวชี้วัด

1. จำนวนโครงสร้างพื้นฐานที่ได้มาตรฐานเพิ่มขึ้น (จำนวน 203 แห่ง/ปี)
2. จำนวนชลประทานเพื่อการเกษตรเพิ่มขึ้น (จำนวน 20 แห่ง/ปี)
3. จำนวนทรัพยากรธรรมชาติและสิ่งแวดล้อมได้รับการฟื้นฟู (จำนวน 20 แห่ง/ปี)
4. จำนวนสถานที่กำจัดขยะมูลฝอยและสิ่งปฏิกูลเพิ่มขึ้นอย่างถูกหลักสุขาภิบาลเพิ่มขึ้น (จำนวน 5 แห่ง/ปี)

กลยุทธ์

1. พัฒนาระบบโครงสร้างพื้นฐานและสิ่งอำนวยความสะดวกให้ได้มาตรฐาน
2. พัฒนาแหล่งน้ำเดิมและแหล่งน้ำธรรมชาติเพื่อเพิ่มประสิทธิภาพการกักเก็บ พัฒนาชลประทาน และเขตไฟฟ้าเพื่อการเกษตรให้ครอบคลุมทุกพื้นที่ และเพิ่มประสิทธิภาพบริหารจัดการน้ำเพื่อการพัฒนาที่ยั่งยืน
3. พัฒนาด้านผังเมือง การควบคุมอาคาร กำจัดขยะมูลฝอย สิ่งปฏิกูล น้ำเสีย การป้องกันและบรรเทาสาธารณภัย และการจราจร
4. บริหารจัดการทรัพยากรป่าไม้และสิ่งแวดล้อมอย่างยั่งยืน ส่งเสริมการสร้างความตระหนักและการเรียนรู้ของประชาชนในการฟื้นฟู ปลูกป่า การป้องกันการบุกรุกป่าต้นน้ำและพื้นที่ลุ่มน้ำ และป้องกันการชะล้างพังทลายของดิน

ประเด็นยุทธศาสตร์ที่ 2 พัฒนาด้านคุณภาพชีวิตและสังคม

เป้าประสงค์

1. ประชาชนมีคุณภาพ มีงานทำ มีรายได้เพียงพอต่อการดำรงชีพ
2. ชุมชนในท้องถิ่นเป็นสังคมที่เข้มแข็ง สมานฉันท์ เกื้อกูลและเอื้ออาทรต่อกัน

ตัวชี้วัด

1. เด็ก/นักเรียนและเยาวชนได้รับการพัฒนาตามเกณฑ์มาตรฐานการศึกษาขั้นพื้นฐาน ร้อยละ 100
2. ประชาชนนำปรัชญาเศรษฐกิจพอเพียงมาดำรงชีวิต ร้อยละ 85

3. แรงงานได้พัฒนาสู่แรงงานมีฝีมือ ร้อยละ 50
4. ประชาชนเข้าถึงสวัสดิการด้านสาธารณสุขของรัฐ ร้อยละ 100

กลยุทธ์

1. พัฒนาคอนทุนช่วงวัย สร้างสังคมแห่งการเรียนรู้ตลอดชีวิต ยกระดับคุณภาพการศึกษาทั้งในระบบ และนอกระบบ สืบทอดองค์ความรู้ ศิลปะ วัฒนธรรม จารีตประเพณีและภูมิปัญญาท้องถิ่น
2. พัฒนาประชาชนในจังหวัดให้มีครอบครัวอบอุ่น ดำรงชีวิตอย่างมีความสุข ใช้ชีวิตแบบพอเพียง ตามปรัชญาเศรษฐกิจพอเพียง ส่งเสริมให้มีระบบการจัดการความรู้ภูมิปัญญาท้องถิ่น สนับสนุนชุมชน ต้นแบบ
3. พัฒนาศักยภาพแรงงาน ทั้งแรงงานในระบบ แรงงานนอกระบบและแรงงานวิสาหกิจชุมชน ไปสู่ แรงงานที่มีความรู้ มีฝีมือและความเชี่ยวชาญ
4. พัฒนาสวัสดิการสังคม การส่งเสริมและพัฒนาคุณภาพชีวิต สุขภาวะและสภาพแวดล้อม การ ป้องกันและระงับการระบาดของโรคติดต่อ ป้องกันปัญหาจากยาเสพติด ส่งเสริมสุขภาพพลานามัยของ ประชาชน และการเข้าถึงการรักษาของผู้ด้อยโอกาสทางสังคมและประชาชนทั่วไป
5. พัฒนาคุณภาพชีวิตและจัดสวัสดิการให้แก่ผู้สูงอายุ ผู้พิการและผู้ด้อยโอกาส
6. ยกระดับสถานพยาบาลชุมชนในพื้นที่ห่างไกลให้ได้มาตรฐาน

ประเด็นยุทธศาสตร์ที่ 3 พัฒนาด้านเศรษฐกิจชุมชนท้องถิ่น

เป้าประสงค์

1. ประชาชนหลุดพ้นปัญหาความยากจน
2. สินค้าการเกษตรของท้องถิ่นมีการเพิ่มมูลค่ามากขึ้น

ตัวชี้วัด

1. การสร้างผลิตภัณฑ์ชุมชนของกลุ่มอาชีพต่าง ๆ เพิ่มขึ้น ร้อยละ 5 ต่อปี
2. จำนวนแหล่งท่องเที่ยวใหม่ที่สร้างขึ้น แหล่งท่องเที่ยวทางธรรมชาติ และแหล่งท่องเที่ยวเชิง วัฒนธรรม เพิ่มขึ้น (จำนวน 20 แห่ง/ปี)
3. มูลค่าผลผลิตทางการเกษตร การบริการ การผลิต การค้าเพิ่มขึ้น ร้อยละ 5 ต่อปี
4. จำนวนนวัตกรรมในท้องถิ่นเพิ่มขึ้น (จำนวน 5 โครงการ/ปี)

กลยุทธ์

1. ส่งเสริมการลงทุน ส่งเสริมแนวคิดเศรษฐกิจสร้างสรรค์ให้เกิดขึ้นแก่คนในชุมชน ส่งเสริมการพึ่งพา ตนเองตามหลักปรัชญาเศรษฐกิจพอเพียง
2. พัฒนาการท่องเที่ยวของจังหวัดให้เป็นพื้นที่เป้าหมายทางการท่องเที่ยว การสร้างแหล่งท่องเที่ยว ใหม่ แหล่งท่องเที่ยวทางธรรมชาติ แหล่งท่องเที่ยวเชิงวัฒนธรรม แหล่งท่องเที่ยวเชิงเกษตรหรือการ ท่องเที่ยววิถีไทย ส่งเสริมกลุ่มอาชีพ การบริการ การผลิต การค้า อุตสาหกรรมการท่องเที่ยวและการบริการของจังหวัด
- 3 สร้างมูลค่าเพิ่มให้กับผลผลิตทางการเกษตร ผลิตผลของกลุ่มอาชีพต่าง ๆ ส่งเสริมการใช้ปุ๋ยชีวภาพ การลดต้นทุนการผลิต และการใช้พลังงานทดแทน

4. พัฒนาระบบการผลิตและส่งเสริมการแปรรูปสินค้าการเกษตรด้วยนวัตกรรม ให้เป็นเกษตร ปลอดภัย สู่มาตรฐานสากลเกษตรอินทรีย์ เกษตรแปรรูป เกษตรอัตลักษณ์ท้องถิ่น เป็นมิตรต่อสิ่งแวดล้อม และสร้างนวัตกรรมใหม่เพื่อพัฒนาท้องถิ่น

5. ส่งเสริมการวิจัยและพัฒนาเพื่อเพิ่มศักยภาพการผลิตและเพิ่มมูลค่าข้าวหอมมะลิ

ประเด็นยุทธศาสตร์ที่ 4 พัฒนาด้านการบริหารจัดการและส่งเสริมการมีส่วนร่วม เป้าประสงค์

1. ภาครัฐ ภาคเอกชน และภาคประชาชนมีส่วนร่วมในการพัฒนาท้องถิ่น
2. ท้องถิ่นมีการพัฒนาตามหลักธรรมาภิบาลของการบริหารกิจการบ้านเมืองที่ดี

ตัวชี้วัด

1. จำนวนประชาชนมีความสำนึกพลเมืองเพิ่มขึ้น (จำนวน 12,000 คน/ปี)
2. การมีส่วนร่วมของพลเมืองในโครงการพัฒนาต่าง ๆ เพิ่มขึ้น ร้อยละ 100
3. การตอบสนองความต้องการของประชาชนเพิ่มขึ้น ร้อยละ 100

กลยุทธ์

1. ส่งเสริมประชาธิปไตย สนับสนุนการพัฒนาประชาธิปไตยภาคพลเมือง การพัฒนาศักยภาพผู้นำ ชุมชน เสริมสร้างวัฒนธรรมและการมีส่วนร่วมของประชาชนในระบอบประชาธิปไตย
2. เสริมสร้างการมีส่วนร่วมของประชาชน เพื่อแก้ปัญหา การปฏิรูป และการพัฒนาท้องถิ่นในทุก ๆ ด้านอย่างต่อเนื่อง
3. บริหารแบบบูรณาการและแบบประชารัฐ ให้เกิดผลสัมฤทธิ์ต่อภารกิจของรัฐ
4. สร้างความสงบ ความผาสุก ความมั่นคงในชีวิต อำนวยความยุติธรรม การลดความเหลื่อมล้ำใน สังคม การสร้างโอกาสในการเข้าถึงหรือได้รับสิทธิและสวัสดิการของรัฐอย่างเท่าเทียมและเป็นธรรม
5. ลดขั้นตอนการปฏิบัติงานขององค์กรปกครองส่วนท้องถิ่นให้มีประสิทธิภาพและเกิดความคุ้มค่าในเชิงภารกิจของรัฐ เพื่อให้ประชาชนได้รับการอำนวยความสะดวกและได้รับการตอบสนองความต้องการ
6. เพิ่มประสิทธิภาพในการบริหารจัดการภาครัฐ สร้างบุคลากรขององค์กรปกครองส่วนท้องถิ่นให้ เป็นคนดี คนเก่ง ยึดหลักคุณธรรม จริยธรรม มุ่งมั่นและเป็นมืออาชีพ

ยุทธศาสตร์ขององค์กรปกครองส่วนท้องถิ่น

วิสัยทัศน์

“เป็นแหล่งข้าวหอมมะลิชั้นดี มีการศึกษา พัฒนาฝีมือแรงงาน หมู่บ้านน่าอยู่
สาธารณูปโภคครบครัน สร้างสรรค์สังคมน้อมนำคุณธรรม หนุนนำปรัชญาเศรษฐกิจพอเพียง”

ยุทธศาสตร์การพัฒนา

1. ยุทธศาสตร์การพัฒนาด้านเศรษฐกิจ
2. ยุทธศาสตร์การพัฒนาด้านสังคม การกีฬา การศึกษา ศาสนาและวัฒนธรรมประเพณี
3. ยุทธศาสตร์การพัฒนาด้านสาธารณูปโภคและแหล่งน้ำ

4. ยุทธศาสตร์การพัฒนาด้านโครงสร้างพื้นฐาน
5. ยุทธศาสตร์การพัฒนาด้านสาธารณสุขและสิ่งแวดล้อม
6. ยุทธศาสตร์การพัฒนาด้านการเกษตร
7. ยุทธศาสตร์การพัฒนาการด้านเมืองและการบริหาร

เป้าประสงค์

1. ส่งเสริมสนับสนุนการปลูกข้าวหอมมะลิที่ปลอดภัยได้มาตรฐานและเกษตรอินทรีย์
2. พัฒนาโครงสร้างพื้นฐานให้การคมนาคมไป – มา สะดวกทุกหมู่บ้าน
3. ขยายเขต ปรับปรุง ระบบน้ำประปาและไฟฟ้าทั่วถึงทุกหมู่บ้าน
4. ส่งเสริมสนับสนุนการศึกษา
5. พัฒนาอาชีพเสริมให้ประชาชนมีงานทำตลอดปี
6. ส่งเสริมสุขภาพและช่วยเหลือเด็ก สตรี คนพิการ ผู้สูงอายุ และผู้ติดเชื้อเอชไอวี
7. ส่งเสริมสนับสนุนการกีฬาให้เยาวชนปลอดภัยเสพติด
8. ส่งเสริมสนับสนุนภูมิปัญญาท้องถิ่น
9. ฟื้นฟูดูแลทรัพยากรธรรมชาติและสิ่งแวดล้อม
10. ส่งเสริมสนับสนุนการพัฒนาชุมชนตามแนวทางปรัชญาเศรษฐกิจพอเพียง

ตัวชี้วัด

1. ปลูกข้าวหอมมะลิเกษตรอินทรีย์
2. การคมนาคมมีความสะดวกรวดเร็ว
3. มีระบบน้ำประปา ไฟฟ้า ที่มีคุณภาพทั่วถึง
4. เด็กนักเรียนมีอาหารเสริม (นม) และอาหารกลางวันเพียงพอ มีสื่อการเรียนการสอนที่ทันสมัย
5. ประชาชนมีอาชีพและมีรายได้เพียงพอ
6. ให้ประชาชนมีสุขภาพและพละนาามัยที่สมบูรณ์
7. ให้องค์การบริหารส่วนตำบลกำแพงปลอดภัยเสพติดให้โทษ
8. อนุรักษ์ประเพณี ศิลปวัฒนธรรม และภูมิปัญญาชาวบ้าน

คำเป้าหมาย

1.) ยุทธศาสตร์การพัฒนาด้านเศรษฐกิจ

- 1.1 แนวทางการพัฒนาการส่งเสริมการพัฒนาพร้อมสนับสนุนงบประมาณและวิทยากรเพื่อเพิ่มทักษะในการทำงานให้กลุ่มอาชีพมีความมั่นคงมีรายได้เพียงพอ
- 1.2 แนวทางการพัฒนาการส่งเสริมให้ประชาชนได้รับการฝึกอาชีพเพื่อยกระดับฝีมืออาชีพ
- 1.3 แนวทางการพัฒนาการสนับสนุนงบประมาณตามโครงการและเครื่องมืออำนวยความสะดวกเพื่อให้ได้ผลผลิตที่มีคุณภาพมากขึ้น

2.) ยุทธศาสตร์การพัฒนาด้านสังคมการศึกษา ศาสนา วัฒนธรรม และการกีฬา

- 2.1 แนวทางการพัฒนาการส่งเสริมให้การสังคมสงเคราะห์แก่ผู้ด้อยโอกาสทางสังคมและ
ผู้ประสบปัญหาความเดือดร้อน
- 2.2 แนวทางการพัฒนาการส่งเสริมสนับสนุนด้านการศึกษาและการจัดตั้งศูนย์พัฒนาเด็กเล็กที่มี
มาตรฐานและเป็นต้นแบบการเรียนการสอน
- 2.3 แนวทางการพัฒนาการสนับสนุนกิจกรรมอันดีงามของประชาชนเพื่อพัฒนาด้านสังคม การกีฬา
และนันทนาการ
- 2.4 แนวทางการพัฒนาการส่งเสริมสืบสานจารีตประเพณี ศาสนาวัฒนธรรมอันดีงามให้คงอยู่ตลอดไป

3.) ยุทธศาสตร์การพัฒนาด้านสาธารณูปโภค และแหล่งน้ำ

- 3.1 แนวทางการพัฒนาการก่อสร้าง ปรับปรุง ขยายเขตประปาหมู่บ้าน
- 3.2 แนวทางการพัฒนาการขยายเขตไฟฟ้าติดตั้งโคมไฟส่องสว่าง และเสียงตามสาย
- 3.3 แนวทางการพัฒนาการก่อสร้าง ปรับปรุง ซ่อมแซมฝายน้ำล้น ขุดลอก ลำห้วย และบ่อน้ำตื้น
- 3.4 แนวทางการพัฒนาการซ่อมแซมบำรุงรักษาและขุดเจาะน้ำบาดาล

4.) ยุทธศาสตร์การพัฒนาด้านโครงสร้างพื้นฐาน

- 4.1 แนวทางการพัฒนาการก่อสร้างปรับปรุงบำรุงรักษาถนน สะพาน
- 4.2 แนวทางการพัฒนาการปรับปรุงบำรุงรักษาถนนดิน ถนนลูกรังภายในหมู่บ้าน

5.) ยุทธศาสตร์การพัฒนาด้านสาธารณสุขและสิ่งแวดล้อม

- 5.1 แนวทางการพัฒนาการส่งเสริมด้านสาธารณสุข
- 5.2 แนวทางการพัฒนาการส่งเสริมและดำเนินการตามแนวพระราชเสาวนีย์สมเด็จพระนางเจ้าสิริกิติ์
พระบรมราชินีนาถโดยปลูกจิตสำนึกให้ประชาชนรู้จักและหวงแหนทรัพยากรธรรมชาติ รักป่าและร่วมกันปลูก
ป่า

- 5.3 แนวทางการพัฒนาการเพิ่มพื้นที่สีเขียวปอดชุมชน
- 5.4 แนวทางการพัฒนาการส่งเสริมการจัดระบบกำจัดขยะที่ถูกต้องมีประสิทธิภาพและมีประสิทธิผล
- 5.5 แนวทางการพัฒนาการส่งเสริมและแก้ไขปัญหาที่เกิดจากภัยธรรมชาติ

6.) ยุทธศาสตร์การพัฒนาด้านการเกษตร

- 6.1 แนวทางการพัฒนาการถ่ายทอดเทคโนโลยี
- 6.2 แนวทางการพัฒนาการธุรกิจชุมชน
- 6.3 แนวทางการพัฒนาการปรับปรุงฟื้นฟูทรัพยากร
- 6.4 แนวทางการส่งเสริมให้เกษตรกรมีความรู้พัฒนาและปรับปรุงพันธุ์พืชและพันธุ์สัตว์

7.) ยุทธศาสตร์การพัฒนาด้านการเมืองและการบริหาร

- 7.1 แนวทางการพัฒนาการส่งเสริมการมีส่วนร่วมของชุมชน

7.2 แนวทางการพัฒนาการจัดฝึกอบรมคณะผู้บริหาร สมาชิกสภา เจ้าหน้าที่ / พนักงานส่วนตำบล
กรรมการหมู่บ้านและเยาวชน

7.3 แนวทางการปรับปรุงพัฒนาการจัดให้มีเครื่องมือเครื่องใช้ และสถานที่ปฏิบัติงานให้ทันสมัย
สะดวก เอื้ออำนวยต่อการให้บริการประชาชน

วิสัยทัศน์การพัฒนาอำเภอสุวรรณภูมิ

วิสัยทัศน์การพัฒนาอำเภอสุวรรณภูมิ จังหวัดร้อยเอ็ด ได้กำหนดแนวทางการพัฒนา ดังนี้

“ เป็นศูนย์กลางการผลิตข้าวหอมมะลิคุณภาพดีในทุกฤดู ส่งเสริมการปลูกยางพารา พัฒนา
ผลิตภัณฑ์ชุมชนให้เป็นเลิศ ครอบคลุมอบอุ่น ชุมชนเข้มแข็ง”

พันธกิจอำเภอสุวรรณภูมิ

1. พัฒนาการผลิตภาคการเกษตรให้มีคุณภาพ
2. พัฒนาอาชีพเสริมและอาชีพรองเพื่อให้ประชาชนมีรายได้เพิ่มขึ้น
3. ส่งเสริมและพัฒนาให้ประชาชนมีส่วนร่วมในการพัฒนาชุมชนโดยกระบวนการจัดทำ
แผนชุมชน

ยุทธศาสตร์อำเภอสุวรรณภูมิ

1. ส่งเสริมการพัฒนาการผลิตพืชผลทางการเกษตร
2. พัฒนาอาชีพรองและอาชีพเสริม
3. พัฒนาสังคมและยกระดับคุณภาพชีวิต

2. ยุทธศาสตร์ของเทศบาลตำบลทุ่งหลวง อำเภอสุวรรณภูมิ จังหวัดร้อยเอ็ด

2.1 วิสัยทัศน์

วิสัยทัศน์

“ ทุ่งหลวงก้าวไกล ใส่ใจการศึกษา พัฒนาโครงสร้างพื้นฐาน สืบสานวัฒนธรรมประเพณี
สุขภาพดีถ้วนหน้า นำพาเศรษฐกิจพอเพียง ”

2.2 พันธกิจ

2.2.1 จัดให้มีและบำรุงรักษาทางบก ทางน้ำ และสาธารณูปโภคพื้นฐานและสาธารณูปการต่าง ๆ
ให้เพียงพอต่อความต้องการของประชาชน

2.2.2 ส่งเสริมการศึกษาและอนุรักษ์วัฒนธรรมประเพณีท้องถิ่นและภูมิปัญญาท้องถิ่น

2.2.3 ส่งเสริมการสาธารณสุขให้ประชาชนมีสุขภาพพลานามัยที่แข็งแรงสมบูรณ์

2.2.4 ส่งเสริมการรักษาสิ่งแวดล้อมให้คงอยู่อย่างยั่งยืน

2.2.5 ส่งเสริมการประกอบอาชีพของประชาชน

2.2.6 จัดสวัสดิการและสังคมสงเคราะห์

2.2.7 ปรับปรุงและพัฒนาระบบการบริหารจัดการ

2.2.8 ส่งเสริมและสนับสนุนการมีส่วนร่วมและความร่วมมือของหน่วยงานต่าง ๆ และประชาชน ตลอดจนกิจการตามนโยบายของรัฐบาล ยุทธศาสตร์การพัฒนาจังหวัด

2.3 จุดมุ่งหมายการพัฒนา

2.3.1 มีโครงสร้างที่เพียงพอ ได้มาตรฐานและมีคุณภาพ

2.3.2 ประชาชนมีอาชีพและรายได้เพียงพอต่อการยังชีพ

2.3.3 ชุมชนเข้มแข็งสามารถพึ่งตนเองได้อย่างยั่งยืนและมีจิตสำนึกในการพัฒนาชุมชนของตนเอง

2.2.4 ประชาชนมีคุณภาพชีวิตที่ดี ในด้านสิ่งแวดล้อมสุขภาพอนามัย มีความมั่นคงปลอดภัยในชีวิตและทรัพย์สิน เป็นชุมชนปลอดภัยเสถียร เป็นชุมชนน่าอยู่

2.2.5 ประชาชนมีความพึงพอใจ และได้รับประโยชน์สูงสุด ในระบบการบริหารจัดการเทศบาลตามหลักการบริหารกิจการบ้านเมืองที่ดี

2.4 ยุทธศาสตร์การพัฒนาเทศบาลตำบลทุ่งหลวง อำเภอสุวรรณภูมิ จังหวัดร้อยเอ็ด

ประเด็นยุทธศาสตร์ที่ 1 ด้านโครงสร้างพื้นฐาน

ประเด็นยุทธศาสตร์ที่ 2 ด้านแหล่งน้ำ

ประเด็นยุทธศาสตร์ที่ 3 ด้านสังคม

ประเด็นยุทธศาสตร์ที่ 4 ด้านเศรษฐกิจ

ประเด็นยุทธศาสตร์ที่ 5 ด้านสาธารณสุข

ประเด็นยุทธศาสตร์ที่ 6 ด้านการศึกษา ศาสนาและวัฒนธรรม

ประเด็นยุทธศาสตร์ที่ 7 ด้านการเมืองและการบริหาร

ประเด็นยุทธศาสตร์ที่ 8 ด้านทรัพยากรธรรมชาติและสิ่งแวดล้อม

2.5 กลยุทธ์ตามประเด็นยุทธศาสตร์

ประเด็นยุทธศาสตร์ที่ 1 ด้านโครงสร้างพื้นฐาน

เป้าประสงค์ 1. เพื่อสร้าง ปรับปรุง ซ่อมแซมถนน สะพาน และรางระบายน้ำ

2. เพื่อบำรุงรักษาระบบสาธารณูปโภคและสาธารณูปการ

ตัวชี้วัด

1. มีการก่อสร้าง ปรับปรุงซ่อมแซมถนน สะพาน รางระบายน้ำเพิ่มมากขึ้น

2. มีการบำรุงรักษาระบบสาธารณูปโภคและสาธารณูปการอย่างต่อเนื่อง

กลยุทธ์

1. ก่อสร้าง ปรับปรุงซ่อมแซมถนน สะพาน และรางระบายน้ำ

2. จัดให้มีและบำรุงรักษาสาธารณูปโภคและสาธารณูปการ

ประเด็นยุทธศาสตร์ที่ 2 ด้านแหล่งน้ำ

เป้าประสงค์ เพื่อให้มีแหล่งน้ำเพียงพอในการอุปโภค-บริโภค และเพื่อการเกษตร

ตัวชี้วัด แหล่งน้ำเพียงพอมีคุณภาพในการอุปโภค-บริโภค และเพื่อการเกษตร

กลยุทธ์

๑. จัดให้มีและบำรุงรักษาแหล่งน้ำให้เพียงพอในการอุปโภค-บริโภค และเพื่อ

การเกษตร

ประเด็นยุทธศาสตร์ที่ 3 ด้านสังคม

เป้าประสงค์ 1. เพื่อให้เทศบาลตำบลทุ่งหลวง เป็นที่น่าอยู่ ปลอดภัย ไม่มีปัญหาเสพติด ปัญหาการทะเลาะวิวาท ลดอุบัติเหตุทางถนน

2. เพื่อให้คนได้รับการพัฒนาเหมาะสมตามวัย มีคุณภาพ เป็นคนดีคนเก่ง

ตัวชี้วัด 1. ร้อยละของเด็กและเยาวชนได้รับการเรียนรู้ พัฒนาทักษะชีวิตตามเกณฑ์ตามเกณฑ์มาตรฐานการศึกษาขั้นพื้นฐาน

2. ร้อยละของปัญหาเสพติด ปัญหาการทะเลาะวิวาท อุบัติเหตุทางถนน ลดลง (ร้อยละ 80 ต่อปี)

๒. การให้บริการช่วยเหลือสงเคราะห์ สตรี เยาวชน ผู้สูงอายุ ผู้พิการ ผู้ป่วยเอดส์ ผู้ด้อยโอกาสทางสังคมและผู้ประสบสาธารณภัย มีคุณภาพและทั่วถึง

กลยุทธ์

1. ป้องกันและแก้ไขปัญหาเสพติด
2. ป้องกันและแก้ไขปัญหาเยาวชนก่อเรื่องทะเลาะวิวาท
3. ป้องกันและลดอุบัติเหตุทางถนน
4. ส่งเสริมและสนับสนุนช่วยเหลือสงเคราะห์ สตรี เยาวชน ผู้สูงอายุ ผู้พิการ ผู้ป่วยเอดส์ ผู้ด้อยโอกาสทางสังคมและผู้ประสบสาธารณภัย

ประเด็นยุทธศาสตร์ที่ 4 ด้านเศรษฐกิจ

เป้าประสงค์ ประชาชนมีอาชีพหลักบนพื้นฐานเศรษฐกิจที่ดี มีรายได้ที่มั่นคง

ตัวชี้วัด ร้อยละของครัวเรือนที่ยากจนเป้าหมายที่มีรายได้ต่ำกว่าเกณฑ์ จปฐ. ลดลง ร้อยละ 50 ต่อปี

กลยุทธ์

1. ส่งเสริมอาชีพให้แก่ประชาชนโดยเน้นอาชีพที่สำคัญในชุมชน สร้างอาชีพ สร้างรายได้ ให้หลุดพ้นจากความยากจน

ประเด็นยุทธศาสตร์ที่ 5 ด้านสาธารณสุข

เป้าประสงค์ เพื่อให้ประชาชนมีพัฒนาการเหมาะสมกับวัย สุขภาพกายและใจแข็งแรง สมบูรณ์ ปลอดภัยจากโรคภัย

ใหม่ลดลง

ตัวชี้วัด 1. ร้อยละของผู้ป่วยด้วยโรคมะเร็ง เบาหวาน โรคไต และโรคความดันโลหิตสูงราย

2. ร้อยละของผู้สูงอายุเข้าสู่ระบบการเตรียมความพร้อมเข้าสู่สังคมผู้สูงอายุ
3. ร้อยละของโรคที่เกิดจากสัตว์แพร่เชื้อลดลง

กลยุทธ์

1. ส่งเสริมให้ประชาชนมีสุขภาพร่างกายแข็งแรง สมบูรณ์ ปลอดภัยจากโรคภัย
2. ป้องกันและควบคุมโรคให้แก่สัตว์เลี้ยงไม่ให้แพร่เชื้อสู่คน
3. พัฒนาคอนทราฮันด์และเสริมสร้างสังคมแห่งการเรียนรู้รองรับการเปลี่ยนแปลง

ประเด็นยุทธศาสตร์ที่ 6 ด้านการการศึกษา ศาสนาและวัฒนธรรม

เป้าประสงค์ เพื่อเป็นศูนย์กลางแห่งการเรียนรู้ และเป็นพื้นที่ที่มีศักยภาพในกิจกรรมการอนุรักษ์วัฒนธรรมประเพณีอันดีงาม

ตัวชี้วัด 1. ร้อยละของกิจกรรมที่ส่งเสริมการศึกษาเพิ่มขึ้นและอัตราการศึกษาต่อในระดับที่สูงขึ้นมีมากขึ้นในแต่ละปี

2. ระดับของการส่งเสริมและอนุรักษ์วัฒนธรรม ประเพณีภูมิปัญญาท้องถิ่นมีมากขึ้น

กลยุทธ์

1. ให้ความรู้และข้อมูลข่าวสารแก่ประชาชน
2. ส่งเสริมสนับสนุนโรงเรียน และศูนย์พัฒนาเด็กเล็ก
3. ส่งเสริมสนับสนุนอนุรักษ์วัฒนธรรม ประเพณีภูมิปัญญาท้องถิ่น

ประเด็นยุทธศาสตร์ที่ 7 ด้านการเมืองและการบริหาร

เป้าประสงค์ 1. ประชาชนมีความมั่นคง ปลอดภัยในชีวิตและทรัพย์สิน

2. การบริหารจัดการมีคุณภาพ รวดเร็วให้บริการกับประชาชนอย่างเสมอภาค

และเป็นธรรม

ตัวชี้วัด 1. ร้อยละของการพัฒนาประสิทธิภาพของบุคลากร พร้อมด้วยการบริหารและการจัดการ ดีขึ้น ร้อยละ 80

2. ร้อยละของระดับความพึงพอใจของประชาชนต่อการบริการของเทศบาล ดีขึ้น ร้อยละ 80

3. ร้อยละการเบิกจ่ายงบประมาณในภาพของเทศบาล ดีขึ้น ร้อยละ 80

กลยุทธ์

1. พัฒนาประสิทธิภาพการบริหารและการจัดการ
2. พัฒนาประสิทธิภาพบุคลากร
3. ส่งเสริมสนับสนุนให้เกิดความร่วมมือระหว่างประชาชนเทศบาลตำบลทุ่งหลวง และ

หน่วยงานต่างๆ

4. ส่งเสริมการมีส่วนร่วมของภาคประชาชนและภาคเอกชน

ประเด็นยุทธศาสตร์ที่ 8 ด้านทรัพยากรธรรมชาติและสิ่งแวดล้อม

เป้าประสงค์ 1. คำนึงความอุดมสมบูรณ์ สร้างความสมดุลแก่ระบบนิเวศน์ เพื่อรองรับการเปลี่ยนแปลงของสภาพภูมิอากาศ

- ตัวชี้วัด**
1. ร้อยละของหมู่บ้านมีน้ำใช้เพื่อการเกษตรเพียงพอตลอดทั้งปี ร้อยละ 100
 2. จำนวนพื้นที่ป่าได้รับการฟื้นฟูและปลูกป่าเพิ่มขึ้น (ร้อยละ 80 ต่อปี)
 3. ร้อยละของปริมาณขยะมูลฝอยตกค้าง ได้รับการจัดการอย่างถูกต้องตามก

หลักวิชาการ (ร้อยละ 80 ในแต่ละปี)

กลยุทธ์

๑. สร้างจิตสำนึกและตระหนักในการจัดการทรัพยากรธรรมชาติและ

สิ่งแวดล้อม

2. อนุรักษ์แหล่งน้ำ ป่าไม้ และดิน
3. กำจัดขยะและสิ่งปฏิกูล

จุดยืนทางยุทธศาสตร์

การกำหนดจุดยืนทางยุทธศาสตร์ (Positioning) ของเทศบาลตำบลทุ่งหลวง อำเภอสุวรรณภูมิ จังหวัดร้อยเอ็ด กำหนดการพัฒนาที่ครอบคลุมกิจกรรมต่าง ๆ ของเทศบาลตำบลทุ่งหลวง ที่เกี่ยวข้องกับยุทธศาสตร์การพัฒนา จำนวน 9 ยุทธศาสตร์ แบ่งเป็น 15 ตัวชี้วัด 22 กลยุทธ์ ตามข้างต้น

ความเชื่อมโยงของยุทธศาสตร์ในภาพรวม

การจัดทำแผนพัฒนาท้องถิ่นสี่ปีของเทศบาลตำบลทุ่งหลวงมีความเชื่อมโยงของยุทธศาสตร์ในภาพรวม ดังนี้

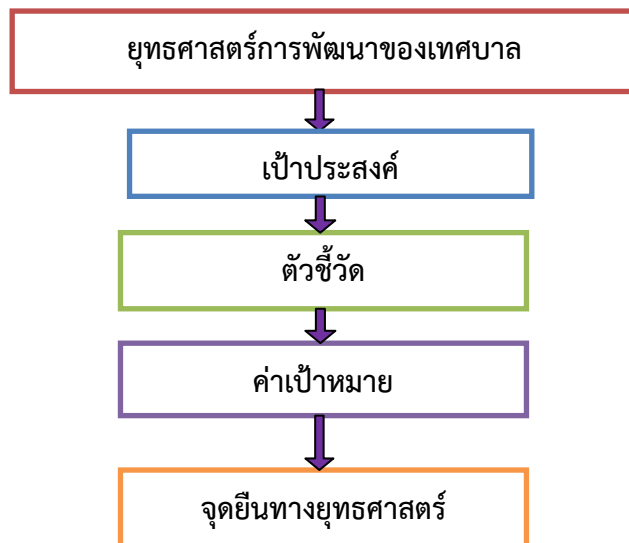

แผนงานของเทศบาลตำบลทุ่งหลวง แบ่งได้ดังนี้

- | | |
|-------------------------|-----------------------------------|
| 1) บริหารงานทั่วไป | 5) เคหะและชุมชน |
| 2) การรักษาความสงบภายใน | 6) สร้างความเข้มแข็งของชุมชน |
| 3) การศึกษา | 7) การศาสนา วัฒนธรรม และนันทนาการ |
| 4) สาธารณสุข | 9) งบกลาง |

ยุทธศาสตร์ที่ 1 ด้านโครงสร้างพื้นฐาน	มี	2	กลยุทธ์
ยุทธศาสตร์ที่ 2 ด้านแหล่งน้ำ	มี	1	กลยุทธ์
ยุทธศาสตร์ที่ 3 ด้านสังคม	มี	4	กลยุทธ์
ยุทธศาสตร์ที่ 4 ด้านเศรษฐกิจ	มี	2	กลยุทธ์
ยุทธศาสตร์ที่ 5 ด้านสาธารณสุข	มี	3	กลยุทธ์
ยุทธศาสตร์ที่ 6 ด้านการการศึกษา ศาสนาและวัฒนธรรม	มี	3	กลยุทธ์
ยุทธศาสตร์ที่ 7 ด้านการเมืองและการบริหาร	มี	4	กลยุทธ์
ยุทธศาสตร์ที่ 8 ด้านทรัพยากรธรรมชาติและสิ่งแวดล้อม	มี	3	กลยุทธ์

3. การวิเคราะห์เพื่อพัฒนาท้องถิ่น

3.1 การวิเคราะห์กรอบการจัดทำยุทธศาสตร์ขององค์กรปกครองส่วนท้องถิ่น

ในการจัดทำแผนพัฒนาท้องถิ่นสี่ปีของเทศบาลตำบลทุ่งหลวงได้ใช้การวิเคราะห์ SWOT Analysis/Demand (Demand Analysis)/Global Demand และ Trend ปัจจุบันและสถานการณ์การเปลี่ยนแปลงที่มีผลต่อการพัฒนา อย่างน้อยต้องประกอบด้วย การวิเคราะห์ศักยภาพด้านเศรษฐกิจ ด้านสังคม ด้านทรัพยากรธรรมชาติและสิ่งแวดล้อม ซึ่งมีรายละเอียดดังนี้

จุดแข็ง (Strength - S)

1. เทศบาลตำบลทุ่งหลวงมีเนื้อที่ประมาณ 110 ตารางกิโลเมตร พื้นที่ส่วนใหญ่เป็นที่นา เหมาะสำหรับการปลูกข้าว ประชาชนมีอาชีพหลักทำนา ปลูกข้าวโดยเฉพาะข้าวหอมมะลิ สามารถที่จะพัฒนาผลผลิตและคุณภาพให้เป็นที่ต้องการของตลาดได้

2. เทศบาลตำบลทุ่งหลวงมีความพร้อมด้านการบริการ โครงสร้างพื้นฐาน และการบริการสาธารณสุขแก่ประชาชนและมีโครงสร้างขององค์กรครอบคลุมทุกส่วนงาน ประกอบด้วย สำนักปลัด กองคลัง กองช่าง กองการศึกษา มีการแบ่งงานรับผิดชอบในหน้าที่อย่างชัดเจน

3. มีการรวมกลุ่มอาชีพ ได้แก่ กลุ่มทอผ้าไหม กลุ่มส่งเสริมอาชีพ กลุ่มทำอาหารครบวงจร กลุ่มผลิตเมล็ดพันธุ์ข้าวเกษตรอินทรีย์ กลุ่มผลิตปุ๋ยอินทรีย์ชีวภาพ กลุ่มวิสาหกิจศูนย์ข้าวชุมชน กลุ่มทอเสื่อ กลุ่มส่งเสริมศักยภาพสตรี ซึ่งเป็นอาชีพเสริม มีแรงงานที่เป็นฝีมือ กึ่งฝีมือ ไร้ฝีมือ จำนวนมาก

4. ชุมชนมีวัฒนธรรม ประเพณี วิถีชีวิต และภูมิปัญญาท้องถิ่นที่เป็นเอกลักษณ์ เน้นการท่องเที่ยวเชิงหัตถกรรม

5. ชุมชนมีความเอื้อเฟื้อเผื่อแผ่ และสามัคคีกัน

6. การดำเนินงาน ตรวจสอบ ติดตามประเมินผล มีประชาชนเข้ามามีส่วนร่วม มีการสำรวจความต้องการของประชาชน อาทิ การจัดประชาคมเพื่อจัดทำแผนพัฒนาหมู่บ้าน การจัดประชาคมรวมระดับตำบล เพื่อจัดทำแผนพัฒนาเทศบาล

7. มีการบริการดำเนินงานป้องกัน และบรรเทาสาธารณภัยที่เป็นระบบและรวดเร็ว

9. การคมนาคมมีความสะดวกสบาย และมีทางหลวงชนบทเชื่อมต่อเขตอำเภอใกล้เคียง

จุดอ่อน (Weak - W)

1. ราคาผลผลิตตกต่ำ การเพาะปลูกโดยเฉพาะข้าว เกษตรกรนิยมใช้ปุ๋ยเคมีเพื่อเพิ่มผลผลิต ซึ่งมีราคาแพง ทำให้เกิดการชะลอการผลิตสูง และประกอบกับปัญหาของราคาที่ย่ำแย่และไม่แน่นอน ผลกำไรที่เกิดจากการขายผลผลิตได้ไม่มาก อีกทั้งสภาพปัญหาภัยธรรมชาติต่างๆ เช่น น้ำท่วม และภัยแล้ง และปัจจุบันเกษตรกรนิยมใช้เทคโนโลยีทางการเกษตร ได้แก่ รถไถนา รถเกี่ยวข้าว ทำให้ต้นทุนการผลิตเพิ่มมากขึ้น

2. ระบบการตรวจสอบการดำเนินงาน ระบบการติดตามและประเมินผล ประชาชนยังไม่มีบทบาทเท่าที่ควร เนื่องจากประชาชนขาดความรู้ และประสบการณ์

3. ประชาชนขาดความรู้ ประสบการณ์ด้านต่างๆ เช่น ขาดความรู้ในการบริหารจัดการกลุ่มอาชีพ

4. ปัญหาผลิตภัณฑ์จากกลุ่มอาชีพไม่มีตลาดรองรับ เมื่อกลุ่มอาชีพผลิตสินค้าออกมา ไม่สามารถขายสินค้าได้ จึงไม่สามารถเป็นแรงผลักดันให้ประชาชนหันมาพัฒนาคุณภาพผลิตภัณฑ์ให้ได้ดีพอ ส่งผลให้ขาดความกระตือรือร้นในการทำงานขาดความต่อเนื่อง ซึ่งทำให้การดำเนินงานไม่มีความยั่งยืนได้

5. ปัญหาวัยรุ่นทะเลาะวิวาทในช่วงเทศกาล หรือในงานประเพณีรื่นเริงต่างๆ

6. ประชาชนว่างงานในช่วงหลังฤดูเก็บเกี่ยวข้าว ทำให้เกิดการรวมกลุ่มเล่นการพนัน และการมั่วสุมเสพสิ่งเสพติดของวัยรุ่น

7. ประชาชนมีรายได้น้อยไม่เพียงพอต่อการใช้จ่ายก่อให้เกิดปัญหาหนี้สินในครัวเรือน

โอกาส (Opportunity - O)

1. ตามยุทธศาสตร์จังหวัดร้อยเอ็ดมีนโยบายส่งเสริมการปลูกข้าวหอมมะลิ อันเป็นแหล่งผลิตข้าวหอมมะลิคุณภาพดี และมีชื่อเสียง เป็นที่รู้จัก และต้องการของตลาดทั้งภายในและต่างประเทศ ประชาชนเทศบาลตำบลทุ่งหลวง มีอาชีพหลักคือ ปลูกข้าวอยู่แล้ว จึงเป็นโอกาสที่ดีที่จะพัฒนาผลผลิตและคุณภาพให้เป็นที่ต้องการของตลาดได้

2. พระราชบัญญัติกำหนดแผนและขั้นตอนการกระจายอำนาจให้แก่องค์กรปกครองส่วนท้องถิ่น พ.ศ. 2542 กำหนดให้องค์กรปกครองส่วนท้องถิ่นมีอำนาจหน้าที่มีการจัดระบบบริการสาธารณะ เพื่อประโยชน์ของประชาชนในท้องถิ่น โดยที่หน่วยงานของราชการส่วนกลาง และส่วนภูมิภาค ส่งเสริมและสนับสนุนการถ่ายโอนภารกิจให้แก่เทศบาล

3. รัฐบาลมีนโยบายและให้ความสำคัญในการป้องกันและแก้ไขปัญหาสิ่งแวดล้อมมากขึ้น ได้แก่ เมื่อนำอยู่ อยู่ดีมีสุข ฯลฯ

4. รัฐบาลสนับสนุนให้แต่ละท้องถิ่นมีบทบาทในการอนุรักษ์ ฟื้นฟู เผยแพร่ และถ่ายทอดวัฒนธรรม ประเพณี และภูมิปัญญาท้องถิ่นมากขึ้น
5. รัฐบาลมีนโยบายสนับสนุนโครงการอยู่ดีมีสุข ให้กับประชาชนดำรงชีวิตแบบเศรษฐกิจพอเพียง
6. รัฐบาลส่งเสริมให้ท้องถิ่นมีการสนับสนุนและให้ความรู้เกี่ยวกับประชาธิปไตย และการมีส่วนร่วมของประชาชน
7. รัฐบาลส่งเสริมการอนุรักษ์ป่าชุมชน มีการสร้างและขยายเครือข่ายป่าชุมชนในทุกพื้นที่

อุปสรรค (Threat – T)

1. ปัญหาภัยธรรมชาติ เป็นภาวะที่คุกคาม สร้างความเสียหายและความเดือดร้อนให้แก่ประชาชน ซึ่งได้แก่ ปัญหาภัยแล้ง อัคคีภัย วาตภัย
2. การลงทุนทางการเกษตรสูง เนื่องจากต้นทุนการผลิตสูง ได้แก่ ปุ๋ยซึ่งมีราคาแพง เทคโนโลยีทางการเกษตรมีราคาแพง รถเกี่ยวข้าว รถไถนา และค่าจ้างแรงงานสูงขึ้น
3. ความทันสมัยและกระแสวัฒนธรรมต่างชาติ ทำให้ประชาชนในท้องถิ่นลืมนึกถึงรากฐานทางวัฒนธรรมที่มีอยู่ และหันไปนิยมวัฒนธรรมการบริโภคมากขึ้น
4. ภาวะโลกร้อน และการเปลี่ยนแปลงของธรรมชาติ มีผลกระทบต่อภาวะปลูกข้าว และพืชผลทางการเกษตร
5. เกิดโรคระบาดในคน พืช และสัตว์ เช่น ไข้เลือดออก ไข้ฉี่หนู เพลี้ยกระโดดสีน้ำตาล ฯลฯ

3.2 การประเมินสถานการณ์สภาพแวดล้อมภายนอกที่เกี่ยวข้อง

ในการจัดทำแผนพัฒนาท้องถิ่นสี่ปีของเทศบาลทุ่งหลวง ได้ทำการประเมินสถานการณ์สภาพแวดล้อมภายนอกที่เกี่ยวข้อง ซึ่งมีรายละเอียดดังนี้

ด้าน	สถานการณ์สภาพแวดล้อมภายนอกที่เกี่ยวข้อง	ขอบข่ายและปริมาณของปัญหา/ความต้องการ	พื้นที่เป้าหมาย/กลุ่มเป้าหมาย	ความคาดหวังและแนวโน้มอนาคต
1. โครงสร้างพื้นฐาน	1) ไฟฟ้าส่องสว่างทางและที่สาธารณะยังไม่สามารถดำเนินการครอบคลุมพื้นที่ได้ทั้งหมด	- ไฟฟ้า	- ทางและที่สาธารณะในเขตเทศบาล	- ทางและที่สาธารณะมีแสงสว่างเพียงพอประชาชนได้รับความสะดวกในการสัญจรไปมาและป้องกันการเกิดอาชญากรรมได้
	2) ชุมชนขยายมากขึ้นระบบระบายน้ำยังไม่เพียงพอ เกิดการอุดตัน ส่งกลิ่นเหม็นก่อนความรำคาญ	- ราง/ท่อระบายน้ำ	- พื้นที่ในเขตเทศบาล	- มีรางระบายน้ำสามารถระบายน้ำได้สะดวก ไม่อุดตันไม่ส่งกลิ่นเหม็นก่อนความรำคาญ

	3) ประชาชนต้องการเส้นทางในการสัญจรไปมาเพิ่มมากขึ้นและเทศบาลไม่สามารถดำเนินการได้เนื่องจากพื้นที่ยังไม่เป็นที่สาธารณะ จะดำเนินการได้ก็ต่อเมื่อต้องเป็นที่สาธารณะ	- เส้นทางคมนาคม	- เส้นทางคมนาคมที่เป็นสาธารณะและประชาชนมีความต้องการให้ดำเนินการ	- มีเส้นทางในการคมนาคมเพียงพอและประชาชนได้รับความสะดวกในการสัญจรไปมา
--	---	-----------------	--	--

ด้าน	สถานการณ์ภาพแวดล้อมภายนอกที่เกี่ยวข้อง	ขอบข่ายและปริมาณของปัญหา/ความต้องการ	พื้นที่เป้าหมาย/กลุ่มเป้าหมาย	ความคาดหวังและแนวโน้มนอนาคต
2.ด้านแหล่งน้ำ	1) ขาดแคลนแหล่งน้ำในการเกษตรและน้ำประปาสำหรับอุปโภค-บริโภคยังไม่พอเพียงและยังไม่ได้มาตรฐาน	- แหล่งน้ำทางการเกษตรและน้ำประปาในการอุปโภค-บริโภค	- ในเขตเทศบาล	- ประชาชนมีแหล่งน้ำทางการเกษตรและมีน้ำประปาใช้อย่างพอเพียงมีคุณภาพตามมาตรฐานมากขึ้น
	2) ประชาชนบางครัวเรือนบริโภค-บริโภคน้ำที่ยังไม่สะอาดและมีสิ่งเจือปน เช่น จากน้ำฝนน้ำที่ไม่ได้คุณภาพ มีตะกอน	- การอุปโภค-บริโภค	- ประชาชนในเขตเทศบาล	- ประชาชนบริโภคน้ำที่สะอาดถูกสุขลักษณะ
3. ด้านสังคม	1) การจราจรบนถนนมีเพิ่มมากขึ้นอาจทำให้เกิดอุบัติเหตุขึ้นได้	สังคมชุมชน	ประชาชนที่สัญจรไปมาบนถนน	
	2) เด็กและผู้สูงอายุบางครอบครัว ผู้สูงอายุอยู่ตามลำพังและรับภาระในการดูแลเด็ก		- ผู้สูงอายุและเด็กในเขตเทศบาล	
	3) มีการทำลายและลักขโมยทรัพย์สินของประชาชนและราชการรวมทั้งเกิดการทะเลาะวิวาทกันในชุมชน		- ประชาชนและส่วนราชการ	
4.ด้านเศรษฐกิจ	1) ประชาชนไม่มีการวางแผนในการดำเนินงาน	- การวางแผน	- ประชาชนในเขตเทศบาล	- ประชาชนสามารถวางแผนการดำเนินงานได้เอง
	2) ขาดแหล่งเงินทุนในการทำกิจการและประกอบอาชีพ	- การลงทุน	- ประชาชนในเขตเทศบาล	- มีแหล่งเงินทุนในการทำกิจการและประกอบอาชีพ
	3) ประชาชนขาดสถานที่จำหน่ายสินค้า	- การพาณิชย์กรรม	- ร้านค้าแผงลอย	- ร้านค้าแผงลอยมีสถานที่ในการขายจำหน่ายสินค้า
	4) ผลผลิตทางการเกษตรราคาตกต่ำระยะทางการขนส่ง		- เกษตรกรในพื้นที่	- ผลผลิตมีราคาสูงขึ้น

	ผลผลิตไกลจากแหล่งรับซื้อ			
	5) ค่าแรงต่ำค่าครองชีพสูงขาดแคลนการจ้างงาน		- ผู้ประกอบอาชีพรับจ้าง	- ค่าแรงสูงขึ้นเหมาะสมกับค่าครองชีพ มีการจ้างงานมากขึ้น
	6) คริวเรือมีรายได้เฉลี่ยต่อปีต่ำกว่า 30,000 บาท จำนวน 3 คริวเรือ		- ประชาชนที่มีรายได้ต่ำกว่าเกณฑ์มาตรฐาน	- ไม่มีคริวที่ตกเกณฑ์มาตรฐานรายได้
	7) ในเขตเทศบาลไม่มีแหล่งท่องเที่ยวและกิจกรรมการท่องเที่ยว	- การท่องเที่ยว	- ในเขตเทศบาล	- มีแหล่งท่องเที่ยวในเขตเทศบาลและส่งเสริมกิจกรรมการท่องเที่ยวเพิ่มมากขึ้น

ด้าน	สถานการณ์ภาพแวดล้อมภายนอกที่เกี่ยวข้อง	ขอบข่ายและปริมาณของปัญหา/ความต้องการ	พื้นที่เป้าหมาย/กลุ่มเป้าหมาย	ความคาดหวังและแนวโน้ม
5.ด้านสาธารณสุข	1) ประชาชนในพื้นที่ป่วยเป็นโรคเรื้อรังแนวโน้มที่เพิ่มขึ้น เช่น เบาหวาน ความดัน	สุขภาพ	- ประชาชนกลุ่มเสี่ยงและผู้ป่วย	
	2) ปริมาณขยะและน้ำเสียเพิ่มมากขึ้น	คุณภาพชีวิต	- ในเขตเทศบาล	- ปริมาณขยะและน้ำเสียถูกกำจัดให้หมดด้วยวิธีการที่ถูกต้อง
	3) ประชาชนบริโภคอาหารที่ปลอดภัย	คุณภาพชีวิต	- ประชาชนในเขตเทศบาล	- ประชาชนทราบและสามารถเลือกบริโภคอาหารที่ปลอดภัยได้ถูกต้อง
	4) ประชาชนในพื้นที่บางรายมีที่อยู่อาศัยไม่มั่นคงแข็งแรง	- ที่อยู่อาศัย	- ประชาชนในพื้นที่ที่ได้รับความเดือดร้อนเรื่องที่อยู่อาศัย	- ประชาชนในพื้นที่ได้รับความช่วยเหลือซ่อมแซมที่อยู่อาศัยให้มั่นคงแข็งแรง
	5) มีการขยายตัวของประชากรเพิ่มมากขึ้นทำให้เกิดการขยายตัวของอาคารบ้านเรือนทำให้เกิดเป็นชุมชนแออัด	- ประชากร(คุณภาพชีวิต)	- พื้นที่ในเขตเทศบาล	- ควบคุมการก่อสร้างอาคารบ้านเรือนการพิจารณาออกใบอนุญาตเพื่อไม่เกิดปัญหาจากการก่อสร้างอาคาร
6.ด้านการศึกษา ศาสนาและวัฒนธรรม	1) การศึกษาสื่อการเรียนการสอนยังไม่พอเพียง เด็กนักเรียนไม่ได้รับการศึกษาต่อในระดับที่	- การศึกษา	- เด็กนักเรียนในเขตเทศบาล	- มีสื่อการเรียนการสอนที่พอเพียง เด็กนักเรียนได้รับการศึกษาที่สูงขึ้น มี

	สูงกว่าขั้นพื้นฐาน และขาดงบประมาณในการศึกษาครอบครัวยากจน			งบประมาณในการศึกษาเล่าเรียน
	2) ศิลปะ วัฒนธรรม จารีต ประเพณีและภูมิปัญหาท้องถิ่น ถูกลืมเลือนไปมาก	- ศิลปะ วัฒนธรรม จารีต ประเพณีและ3 มิปัญหาท้องถิ่น ถูก ลืมเลือนไปมาก	- ประชาชนในเขตเทศบาล	- ยกย่อง เชิดชูคนดีหรือปราชญ์ชาวบ้านในโอกาสต่างๆ เพื่อเป็นตัวอย่างแก่เยาวชนและประชาชน ศิลปะ วัฒนธรรม จารีต ประเพณีและภูมิปัญหาท้องถิ่น ไม่ถูกลืมและคงอยู่สืบไป

ด้าน	สถานการณ์ภาพแวดล้อมภายนอกที่เกี่ยวข้อง	ขอบข่ายและปริมาณของปัญหา/ความต้องการ	พื้นที่เป้าหมาย/กลุ่มเป้าหมาย	ความคาดหวังและแนวโน้ม
7.ด้านการเมืองและการบริหาร	1)การบริหารจัดการอย่างมีคุณภาพของบุคลากรในเทศบาลทุ่งหลวง ให้บริการกับประชาชนอย่างเสมอภาคและเป็นธรรม	-การให้บริการประชาชนผู้บริหาร สมาชิก และเจ้าหน้าที่เทศบาล ตำบลทุ่งหลวง	- ประชาชนในเขตเทศบาล	-ประชาชนได้รับการบริการอย่างรวดเร็ว เป็นกัลยาณมิตร เสมอภาคอย่างทั่วถึงและเป็นกันเอง
8.ด้านการบริหารจัดการและการอนุรักษ์ทรัพยากรธรรมชาติและสิ่งแวดล้อม	1) ทรัพยากรป่าไม้ลดลง	- ป่าไม้ในชุมชน	- พื้นที่ในเขตเทศบาล	- มีป่าชุมชนเพิ่มมากขึ้นทุกปี
	2) มีปัญหาเรื่องขยะและน้ำเสียเพิ่มมากขึ้นส่งกลิ่นเหม็นรำคาญ	- สิ่งแวดล้อม	- ผู้ประกอบการและชุมชนในเขตพื้นที่เทศบาล	- ปัญหาขยะและน้ำเสียลดลง ผู้ประกอบการสามารถกำจัดขยะและน้ำเสียเองได้โดยไม่ส่งผลกระทบต่อชุมชน

จากการวิเคราะห์กรอบการจัดการทำยุทธศาสตร์ขององค์กรปกครองส่วนท้องถิ่นของ
เทศบาลตำบลทุ่งหลวงนั้น

ด้านเศรษฐกิจ ประชาชนในเขตเทศบาลตำบลทุ่งหลวงส่วนใหญ่ประกอบอาชีพทางการเกษตรกรรมเป็นหลักโดยมีพื้นที่ทำการเกษตรและเลี้ยงสัตว์ด้วย ส่วนด้าน**การบริการ**ช่างเสริมสวย จำนวน 13 แห่ง ร้านซ่อมรถ จำนวน 17 แห่ง ด้าน**การท่องเที่ยว** เทศบาลทุ่งหลวงจะมีการท่องเที่ยวเชิงหัตถกรรม คือ บ้านตาหยวก หมู่ 1 บ้านตาหยวก หมู่ 2 บ้านตาหยวก หมู่ 10 ด้าน**อุตสาหกรรม** เทศบาลทุ่งหลวง จะมีการประกอบอาชีพอุตสาหกรรมดังนี้ อุตสาหกรรมขนาดใหญ่ ได้แก่ 1) ปิมน้ำมันสหกรณ์การเกษตรปฏิรูปที่ดินสุวรรณภูมิ 3 จำกัด 2) ปิมน้ำมันสหกรณ์การเกษตรปฏิรูปที่ดินสุวรรณภูมิ 2 จำกัด อุตสาหกรรมขนาดกลาง ได้แก่ 1) โรงงานอุตสาหกรรมไม้ยูคาธิบัตส์ บ้านสระโพหนอง 2) โรงงานอุตสาหกรรมไม้ ได้แก่ยูคาธิบัตส์ บ้านโนนสะอาด ด้าน**การพาณิชย์และกลุ่มกลุ่มอาชีพ** 1) ปิมน้ำมัน (หลอดแก้ว) จำนวน 9 แห่ง 2) ร้านค้า 72 แห่ง 3) โรงสี 33 แห่ง 4) ร้านซ่อม 8 แห่ง 5) ร้านเกมส์ 2 แห่ง 6) ร้านเย็บผ้า 8 แห่ง 7) โรงอิฐ 1 แห่ง 8) กลุ่มอาชีพ มีทั้งหมด 16 กลุ่มอาชีพ เศรษฐกิจส่วนใหญ่เป็นการเกษตร และการเกษตรแบบพอเพียง

ด้านสังคม ประชาชนในเขตตำบลทุ่งหลวง หลังจากช่วงฤดูเก็บเกี่ยวก็จะไปทำงานที่ต่างจังหวัด จะปล่อยให้ลูกหลานอาศัยอยู่กับ ปู่ย่า ตายาย ในช่วงเทศกาลถึงจะกลับมาบ้าน สภาพสังคมส่วนใหญ่ยังเป็นสังคมที่ต้องพึ่งพาอาศัยกันแต่ในบางหมู่บ้านเป็นสังคมแบบในเมือง

ด้านทรัพยากรธรรมชาติและสิ่งแวดล้อม เขตตำบลทุ่งหลวงจะไม่มีทรัพยากรป่าไม้ และแร่ธาตุ ทรัพยากรที่มีคุณค่าและเกิดจากการสร้างผลผลิตในมีในตำบลทุ่งหลวงคือการปลูกข้าวหอมมะลิ การประเมินผลการนำแผนพัฒนาไปปฏิบัติในเชิงปริมาณ

เทศบาลตำบลทุ่งหลวง ได้นำโครงการแผนพัฒนาท้องถิ่น (พ.ศ. 2561 – 2565) ไปดำเนินการคิดเป็นร้อยละ 80 การดำเนินกิจกรรมเป็นไปตามแผน ตอบสนองความต้องการของประชาชนได้ในระดับหนึ่งไม่บรรลุผลสำเร็จตามจุดมุ่งหมายเนื่องจากงบประมาณมีจำกัดการกำหนดวิสัยทัศน์การพัฒนาให้เป็นที่ยอมรับของประชาคม มีการกำหนดวิสัยทัศน์ที่สอดคล้องกับวิสัยทัศน์ของจังหวัดร้อยเอ็ด

ประเมินประสิทธิผลของแผนพัฒนาในเชิงคุณภาพ

วัตถุประสงค์ที่ 1 ในการประเมินผลการพัฒนาของเทศบาลตำบลทุ่งหลวง ในช่วงระยะของแผนพัฒนา 4 ปี ที่ผ่านมานั้น ได้ทำการประเมิน เพื่อทราบถึงสัดส่วนร้อยละ ของการดำเนินกิจกรรมโครงการได้ตามแผนและผลสำเร็จในการบรรลุจุดมุ่งหมายการพัฒนาการแก้ไขปัญหาว่ามีมากน้อยแค่ไหน ตลอดจนปัญหาและอุปสรรคที่ทำให้ไม่สามารถดำเนินการได้สำเร็จตามแผน

วัตถุประสงค์ที่ 2 ในการดำเนินการเพื่อระบุหรือกำหนดวิสัยทัศน์การพัฒนาต่างๆ ของเทศบาลตำบลทุ่งหลวงจะให้เป็นที่ยอมรับของประชาชนตำบลทุ่งหลวงนั้นได้ใช้เทคนิคการวิจัยเชิงอนาคตเพื่อทราบถึงวิสัยทัศน์ และการมองภาพในอนาคตของเทศบาลตำบลทุ่งหลวง ประชาชนในเขตเทศบาลตำบลทุ่งหลวงได้รับความพึงพอใจในการคมนาคมที่ได้รับความสะดวก รวดเร็ว ปลอดภัย ประชาชนมีอาชีพเสริม มีคุณภาพชีวิตที่ดีขึ้น มีสุขภาพร่างกายที่แข็งแรงสมบูรณ์ มีงบประมาณสนับสนุนการจัดงานประเพณี มีสิ่งแวดล้อมดี และมีส่วนร่วมในกิจกรรม

3.3 ความเชื่อมโยงยุทธศาสตร์ในภาพรวม

ตามแผนพัฒนาท้องถิ่น (พ.ศ. 2566 – 2570)

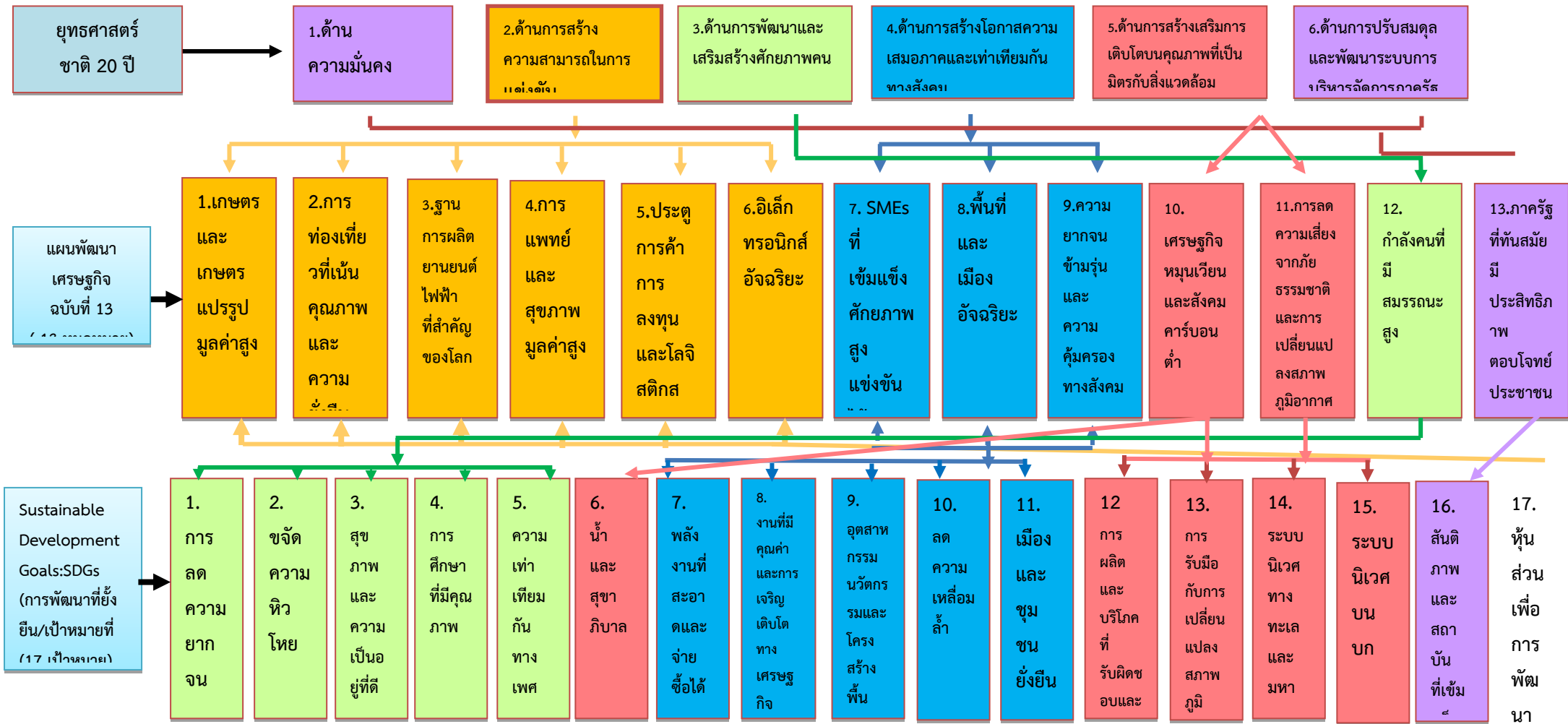

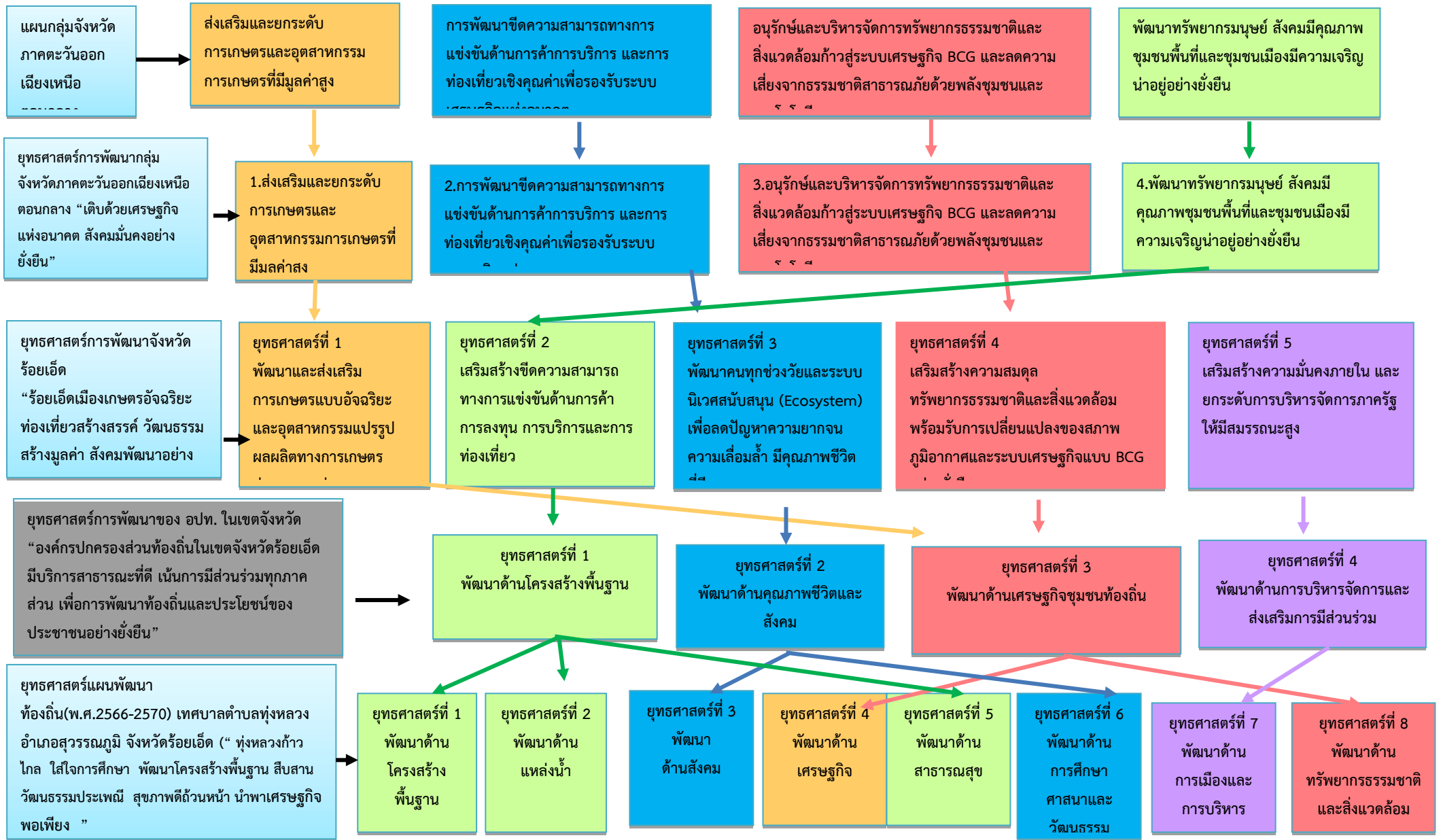

3.4 แผนผังกลยุทธ์ (strategic map) พัฒนาท้องถิ่น (พ.ศ. 2566 – 2570)

เทศบาลตำบลทุ่งหลวง อำเภอสุวรรณภูมิ จังหวัดร้อยเอ็ด

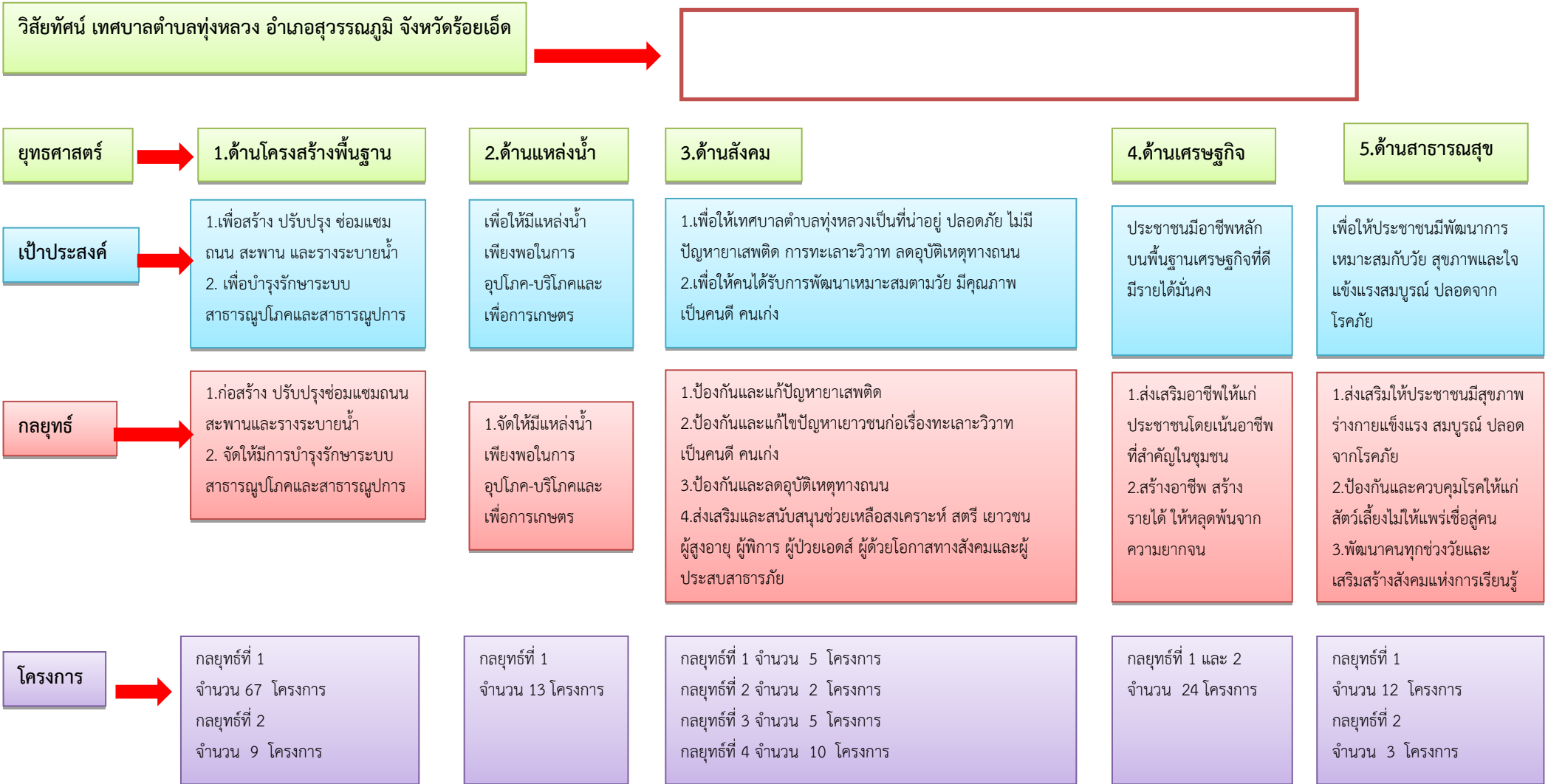



3.5 รายละเอียดยุทธศาสตร์แผนพัฒนาท้องถิ่น (พ.ศ. 2566 – 2570) เทศบาลตำบลทุ่งหลวง อำเภอสุวรรณภูมิ จังหวัดร้อยเอ็ด

ความเชื่อมโยง กับยุทธศาสตร์ จังหวัด	ยุทธศาสตร์ อปท.ในเขต จังหวัด	ยุทธศาสตร์ อปท.	เป้าประสงค์	ตัวชี้วัด/ผลผลิต/ โครงการ	ค่าเป้าหมาย					ความก้าว หน้าของ เป้าหมาย	กลยุทธ์	ผลผลิต/โครงการ	หน่วยงานที่ รับผิดชอบ	หน่วยงาน สนับสนุน
					2566	2567	2568	2569	2570					
ยุทธศาสตร์ที่ 2	ยุทธศาสตร์ ที่ 1	ยุทธศาสตร์ ที่ 1	เป้าประสงค์ ที่ 1	พื้นผิวจราจรดีขึ้นและ ได้มาตรฐาน	16	16	16	16	16	ปีละ 16 โครงการ	กลยุทธ์ที่ 1	-ก่อสร้างถนนคอนกรีตเสริม เหล็ก	กองช่าง	สำนักปลัด เทศบาล
				ระบายน้ำเพื่อป้องกัน น้ำท่วมขัง	3	3	3	3	3	ปีละ 3 โครงการ	กลยุทธ์ที่ 1	-ก่อสร้างระบบระบายน้ำ คอนกรีตเสริมเหล็ก	กองช่าง	สำนักปลัด เทศบาล
				พื้นผิวจราจรในการ สัญจรไปมาสะดวก	6	6	6	6	6	ปีละ 6 โครงการ	กลยุทธ์ที่ 1	-ลงหินคลุกปรับปรุงผิวจราจร	กองช่าง	สำนักปลัด เทศบาล
				พื้นผิวจราจรดีขึ้นและ ได้มาตรฐาน	1	1	1	1	1	ปีละ 1 โครงการ	กลยุทธ์ที่ 1	-ก่อสร้างถนนลาดยาง	กองช่าง	สำนักปลัด เทศบาล
				มีอาคารมั่นคงถาวร และมาตรฐาน	1	1	1	1	1	ปีละ 1 โครงการ	กลยุทธ์ที่ 1	ปรับปรุงซ่อมแซม/ต่อเติมศูนย์ พัฒนาเด็กเล็ก	กองการศึกษา	สำนักปลัด เทศบาล
ยุทธศาสตร์ที่ 2	ยุทธศาสตร์ ที่ 1	ยุทธศาสตร์ ที่ 1	เป้าประสงค์ ที่ 2	ประชาชนมีความ ปลอดภัยตามจุดเสี่ยงใน เวลากลางคืน	15	15	15	15	15	หมู่บ้านในเขต พื้นที่ ทด. ทุ่ง หลวง	กลยุทธ์ที่ 2	-ติดตั้งไฟฟ้าส่องสว่างสาธารณะตามจุด เสี่ยงในเวลากลางคืน	กองช่าง	สำนักปลัด เทศบาล
				ประชาชนมีความ ปลอดภัยตามจุดเสี่ยงใน เวลากลางคืน	15	15	15	15	15	หมู่บ้านในเขต พื้นที่ ทด. ทุ่ง หลวง	กลยุทธ์ที่ 2	-ปรับปรุงซ่อมแซมไฟฟ้าส่องสว่างสา ธารณะเขตพื้นที่ตำบลทุ่งหลวงทั้ง 15 หมู่บ้าน	กองช่าง	สำนักปลัด เทศบาล
				ประชาชนมีไฟฟ้า ใช้อย่างทั่วถึงทุกครัวเรือน	3	3	3	3	3	หมู่บ้านในเขต พื้นที่ ทด. ทุ่ง หลวง	กลยุทธ์ที่ 2	-ขยายเขตไฟฟ้าแรงดันต่ำ	กองช่าง	สำนักปลัด เทศบาล
				ประชาชนมีไฟฟ้าใช้เพื่อ การเกษตร	1	1	1	1	1	ปีละ 1 โครงการ	กลยุทธ์ที่ 2	-ขยายเขตไฟฟ้าเพื่อการเกษตร	กองช่าง	สำนักปลัด เทศบาล
				ประชาชนมีไฟฟ้าใช้อย่าง ทั่วถึงทุกครัวเรือน	1	1	1	1	1	ปีละ 1 โครงการ	กลยุทธ์ที่ 2	-ขยายเขตไฟฟ้าแรงดันสูง	กองช่าง	สำนักปลัด เทศบาล
				น้ำอุปโภค-บริโภค เพียงพอทุกครัวเรือน	1	1	1	1	1	ปีละ 1 ตัว	กลยุทธ์ที่ 2	-ก่อสร้างระบบประปาขนาดใหญ่	กองช่าง	สำนักปลัด เทศบาล

ความเชื่อมโยง กับยุทธศาสตร์ จังหวัด	ยุทธศาสตร์ อปท.ในเขต จังหวัด	ยุทธศาสตร์ อปท.	เป้าประสงค์	ตัวชี้วัด/ผลผลิต/ โครงการ	ค่าเป้าหมาย					ความก้าวหน้า ของเป้าหมาย	กลยุทธ์	ผลผลิต/โครงการ	หน่วยงานที่ รับผิดชอบ	หน่วยงาน สนับสนุน
					2566	2567	2568	2569	2570					
ยุทธศาสตร์ที่ 4	ยุทธศาสตร์ ที่ 1	ยุทธศาสตร์ ที่ 2	เป้าประสงค์ ที่ 1	น้ำอุปโภค-บริโภค และเพื่อการเกษตร อย่างเพียงพอ	5	5	5	5	5	หมู่บ้านในเขต พื้นที่ ทต. ทุ่งหลวง	กลยุทธ์ที่1	--ขุดลอกคลองส่งน้ำ/ลำ พลับพลาที่ต้นเขิน	กองช่าง	สำนักปลัด เทศบาล
ยุทธศาสตร์ที่ 2	ยุทธศาสตร์ ที่ 2	ยุทธศาสตร์ ที่ 3	เป้าประสงค์ ที่ 1	บรรลุวัตถุประสงค์ ตามที่กำหนด	1	1	1	1	1	เยาวชนในเขต พื้นที่ ทต.หลวง	กลยุทธ์ที่1	-ป้องกันและแก้ไขปัญหายา เสพติด	สำนักปลัด เทศบาล	กองคลัง
				สามารถดำเนินการ โครงการได้บรรลุ วัตถุประสงค์ทุก ประการ	1	1	1	1	1	ประชาชนใน เขตพื้นที่ รับผิดชอบของ ทต. ทุ่งหลวง	กลยุทธ์ที่1	-จัดการแข่งขันกีฬาชุมชน ตำบลทุ่งหลวง	กองการศึกษา	สำนักปลัด เทศบาล
				โครงการบรรลุ วัตถุประสงค์ตามที่ กำหนดไว้	1	1	1	1	1	เยาวชนในเขต พื้นที่ ทต.หลวง	กลยุทธ์ที่1	โครงการฝึกอบรมให้ ความรู้เรื่องยาเสพติดและ รณรงค์ให้เยาวชนห่างไกล ยาเสพติด	สำนักปลัด เทศบาล	กองคลัง
				โครงการบรรลุ วัตถุประสงค์ตามที่ กำหนด	1	1	1	1	1	ประชาชนใน พื้นที่รับ ผิดชอบของ ทต.ทุ่งหลวง	กลยุทธ์ที่1	-ป้องกันและแก้ไขปัญหายา เสพติดของศูนย์ปฏิบัติการ ต่อสู้เอาชนะยาเสพติดตำบล	สำนักปลัด เทศบาล	กองคลัง
				ประชาชนเกิดความรักชาติ ความสามัคคีและมีจิตสำนึก ที่ดี	2	2	2	2	2	ประชาชนในพื้นที่ รับผิดชอบของ ทต.ทุ่ง หลวง ประชาชน ทั่วไป	กลยุทธ์ที่1	-สร้างความปรองดองสมานฉันท์ -ปกป้องสถาบันสำคัญของชาติ	สำนักปลัด เทศบาล	กองคลัง

ความเชื่อมโยง กับยุทธศาสตร์ จังหวัด	ยุทธศาสตร์ อปท.ในเขต จังหวัด	ยุทธศาสตร์ อปท.	เป้าประสงค์	ตัวชี้วัด/ผลผลิต/ โครงการ	ค่าเป้าหมาย					ความก้าวหน้า ของเป้าหมาย	กลยุทธ์	ผลผลิต/โครงการ	หน่วยงานที่ รับผิดชอบ	หน่วยงาน สนับสนุน
					2566	2567	2568	2569	2570					
			เป้าประสงค์ที่ 1	ผู้นำชุมชน กลุ่มต่างๆ ได้รับการพัฒนาและ สามารถนำความรู้มา พัฒนาชุมชนของ ตนเอง	1	1	1	1	1	ผู้นำชุมชนและ กลุ่มและกลุ่ม ต่าง ๆ ในเขต พื้นที่ ทต.ทุ่ง หลวง	กลยุทธ์ที่1	-อบรมสัมมนาเพิ่ม ประสิทธิภาพของผู้นำ ชุมชน/กลุ่มต่าง ๆ ในเขต พื้นที่ ทต.ทุ่งหลวง	สำนักปลัด เทศบาล	กองคลัง
				สร้างความรักความ สามัคคีของเยาวชน	1	1	1	1	1	เยาวชนมี ความรักใคร่ สามัคคีและ บำเพ็ญตนให้ เป็นประโยชน์ ต่อสังคม	กลยุทธ์ที่2	-อบรมเพื่อสร้างความรัก ความสามัคคีของเยาวชน ในตำบลทุ่งหลวง	สำนักปลัด เทศบาล	กองคลัง
				ผู้บริหาร สมาชิกสภา ฯ พนักงาน เจ้าหน้าที่ ผู้นำชุมชน เยาวชน มี คุณธรรมและ จริยธรรม	1	1	1	1	1	ผู้บริหาร สมาชิกสภา พนักงาน เจ้าหน้าที่ ผู้นำ ชุมชน เยาวชน	กลยุทธ์ที่2	-อบรมคุณธรรมจริยธรรม	สำนักปลัด เทศบาล	กองคลัง
ยุทธศาสตร์ที่ 2	ยุทธศาสตร์ ที่ 2	ยุทธศาสตร์ ที่ 3	เป้าประสงค์ ที่ 1	ประชาชนขับขี่ ยานพาหนะถูกกฎจราจร ร้อยละ 80	1	1	1	1	1	ประชาชนในเขต พื้นที่ ทต.ทุ่ง หลวง	กลยุทธ์ที่3	-อบรมโครงการขับขี่รถยนต์ รถจักรยานยนต์ให้ถูกกฎจราจร	สำนักปลัด เทศบาล	กองคลัง
				มีอุปกรณ์เพื่อเตือนจุด เสี่ยงของชุมชน	1	1	1	1	1	ประชาชนในเขต พื้นที่ ทต.ทุ่ง หลวง	กลยุทธ์ที่3	จัดซื้อและติดตั้งไฟสัญญาณ จราจร/ป้ายประชาสัมพันธ์เรื่อง ความปลอดภัยในการขับขี่	สำนักปลัด เทศบาล	กองคลัง

ความเชื่อมโยงกับยุทธศาสตร์จังหวัด	ยุทธศาสตร์อปท.ในเขตจังหวัด	ยุทธศาสตร์อปท.	เป้าประสงค์	ตัวชี้วัด/ผลผลิต/โครงการ	ค่าเป้าหมาย					ความก้าวหน้าของเป้าหมาย	กลยุทธ์	ผลผลิต/โครงการ	หน่วยงานที่รับผิดชอบ	หน่วยงานสนับสนุน
					2566	2567	2568	2569	2570					
				ลดอุบัติเหตุในช่วงเทศกาล	2	2	2	2	2	พื้นที่รับผิดชอบในเขต ทต.ทุ่งหลวง	กลยุทธ์ที่3	-โครงการเฝ้าระวังรถอุบัติเหตุช่วงเทศกาล	สำนักปลัดเทศบาล	กองคลัง
			เป้าประสงค์ที่ 2	เด็กมีความสนุกสนานร่าเริงแจ่มใส	1	1	1	1	1	เด็กมีพัฒนาการด้านสติปัญญาและประสบการณ์ที่ดีเด็กกล้าคิด กล้าแสดงออกและพัฒนาดตนเองได้ตามศักยภาพ	กลยุทธ์ที่4	-จัดกิจกรรมงานวันเด็กแห่งชาติ	กองการศึกษา	สำนักปลัดเทศบาล
				สตรีได้ร่วมเข้ามามีส่วนร่วมในกิจกรรมที่เป็นประโยชน์ต่อสังคม	1	1	1	1	1	สตรีร้อยละ 50	กลยุทธ์ที่4	-โครงการสนับสนุน/จัดอบรมกลุ่มสตรี	สำนักปลัดเทศบาล	กองคลัง
				ผู้สูงอายุที่อื่นคำขอรับเบี้ยยังชีพทุกคนและได้รับภายในวันที่ระเบียบกฎหมายกำหนด	1	1	1	1	1	ผู้สูงอายุที่ลงทะเบียนอยู่ในพื้นที่รับผิดชอบของเทศบาลตำบลทุ่งหลวง	กลยุทธ์ที่4	-สนับสนุนเบี้ยยังชีพผู้สูงอายุ -สนับสนุนเบี้ยยังชีพคนพิการหรือทุพพลภาพ -สนับสนุนเบี้ยยังชีพผู้ป่วยเอดส์	สำนักปลัดเทศบาล	กองคลัง

ความเชื่อมโยงกับยุทธศาสตร์จังหวัด	ยุทธศาสตร์อปท.ในเขตจังหวัด	ยุทธศาสตร์อปท.	เป้าประสงค์	ตัวชี้วัด/ผลผลิต/โครงการ	ค่าเป้าหมาย					ความก้าวหน้าของเป้าหมาย	กลยุทธ์	ผลผลิต/โครงการ	หน่วยงานที่รับผิดชอบ	หน่วยงานสนับสนุน
					2566	2567	2568	2569	2570					
			เป้าประสงค์ที่ 2	เบิกจ่ายช่วยเหลือประชาชนเป็นไปตามระเบียบกฎหมายที่เกี่ยวข้องได้อย่างถูกต้องครบถ้วน	1	1	1	1	1	ประชาชนที่อยู่ในเขตพื้นที่รับผิดชอบในเขต ทต. ทุ่งหลวง	กลยุทธ์ที่ 3	-เงินสำรองจ่าย	สำนักปลัดเทศบาล	กองคลัง
				ป้องกันและช่วยเหลือผู้ประสบอัคคีภัยได้ทันทั่วถึง	1	1	1	1	1	ชุมชนในพื้นที่ตำบลทุ่งหลวง	กลยุทธ์ที่ 3	-จัดซื้อถังดับเพลิง/สารเคมีดับเพลิง	สำนักปลัดเทศบาล	กองคลัง
				พัฒนาคุณภาพชีวิตผู้สูงอายุและผู้สูงอายุสุขภาพด้านร่างกายและจิตใจ	1	1	1	1	1	ผู้สูงอายุและผู้สูงอายุด้านสุขภาพ ร้อยละ 40	กลยุทธ์ที่ 3	-จัดอบรมและศึกษาดูงานผู้สูงอายุผู้นำสุขภาพภายในเขตพื้นที่ตำบลทุ่งหลวง	สำนักปลัดเทศบาล	กองคลัง
				ผู้สูงอายุมีความรู้ความเข้าใจปรับเปลี่ยนพฤติกรรมในการดูแลสุขภาพอนามัยทั้งด้านโภชนาการและฟื้นฟูสมรรถภาพร่างกายและจิตใจ	1	1	1	1	1	ผู้สูงอายุมีความรู้เข้าใจในการดูแลตนเองให้ถูกสุขลักษณะ	กลยุทธ์ที่ 3	-โครงการส่งเสริมคุณภาพชีวิตผู้สูงอายุ	สำนักปลัดเทศบาล	กองคลัง
ยุทธศาสตร์ที่ 1	ยุทธศาสตร์ที่ 3	ยุทธศาสตร์ที่ 4	เป้าประสงค์ที่ 1	ความเป็นอยู่ที่ดีของประชาชนมีอาชีพเสริมมั่นคงและยั่งยืน	4	4	4	4	1	ประชาชนในพื้นที่รับผิดชอบตำบลทุ่งหลวง	กลยุทธ์ที่ 1	ส่งเสริมและสนับสนุนกลุ่มอาชีพ	สำนักปลัดเทศบาล	กองคลัง

ความเชื่อมโยงกับยุทธศาสตร์จังหวัด	ยุทธศาสตร์อปท.ในเขตจังหวัด	ยุทธศาสตร์อปท.	เป้าประสงค์	ตัวชี้วัด/ผลผลิต/โครงการ	ค่าเป้าหมาย					ความก้าวหน้าของเป้าหมาย	กลยุทธ์	ผลผลิต/โครงการ	หน่วยงานที่รับผิดชอบ	หน่วยงานสนับสนุน
					2566	2567	2568	2569	2570					
			เป้าประสงค์ที่ 1	ศูนย์บริการและถ่ายทอดเทคโนโลยีในการช่วยเหลือเกษตรกรให้มีความก้าวหน้า	1	1	1	1	1	ประชาชนมีความรู้ด้านการเกษตรเพิ่มขึ้น	กลยุทธ์ที่1	-ส่งเสริมสนับสนุนศูนย์ผลิตและถ่ายทอดเทคโนโลยี	สำนักปลัดเทศบาล	กองคลัง
				ประชาชนในเขตเทศบาลตำบลทุ่งหลวงลดต้นทุนในการผลิตน้อยลง	1	1	1	1	1	ประชาชนในเขตเทศบาลตำบลทุ่งหลวงรู้ถึงการลดต้นทุนการผลิตและรู้ถึงแนวทางการใช้ชีวิตแบบเศรษฐกิจพอเพียง	กลยุทธ์ที่1	-อบรมโครงการการลดต้นทุนการผลิตแบบเศรษฐกิจพอเพียง	สำนักปลัดเทศบาล	กองคลัง
				ข้าวหอมมะลิมีคุณภาพที่ดีและผลผลิตเพิ่มขึ้น	1	1	1	1	1	เกษตรกรในเขตพื้นที่ตำบลทุ่งหลวงผลิตข้าวหอมที่มีคุณภาพดีและได้ผลผลิตเพิ่มขึ้น	กลยุทธ์ที่1	-โครงการส่งเสริมและสนับสนุนการพัฒนาคุณภาพข้าวหอมมะลิ	สำนักปลัดเทศบาล	กองคลัง

ความเชื่อมโยงกับยุทธศาสตร์จังหวัด	ยุทธศาสตร์อปท.ในเขตจังหวัด	ยุทธศาสตร์อปท.	เป้าประสงค์	ตัวชี้วัด/ผลผลิต/โครงการ	ค่าเป้าหมาย					ความก้าวหน้าของเป้าหมาย	กลยุทธ์	ผลผลิต/โครงการ	หน่วยงานที่รับผิดชอบ	หน่วยงานสนับสนุน
					2566	2567	2568	2569	2570					
			เป้าประสงค์ที่ 1	ประชาชนมีสุขภาพร่างกายแข็งแรงเพิ่มขึ้นร้อยละ 40	2	2	2	2	2	ประชาชนในเขตพื้นที่เทศบาลตำบลทุ่งหลวง	กลยุทธ์ที่1	-ส่งเสริมและสนับสนุนการออกกำลังกายแบบยั่งยืน	สำนักปลัดเทศบาล	กองคลัง
				เด็กและหญิงตั้งครรภ์ได้รับการส่งเสริมมีการบริโภคไอโอดีนอย่างถูกสุขลักษณะ	1	1	1	1	1	เด็กและหญิงตั้งครรภ์ในเขตพื้นที่เทศบาลตำบลทุ่งหลวง	กลยุทธ์ที่1	-ส่งเสริมและสนับสนุนเด็กและหญิงตั้งครรภ์บริโภคเกลือไอโอดีน	สำนักปลัดเทศบาล	กองคลัง
				ป้องกันโรคติดต่อภายในเขตเทศบาลตำบลทุ่งหลวง	1	1	1	1	1	ไม่ทำให้เกิดโรคติดต่อที่เป็นพาหะของโรคในเขตเทศบาลตำบลทุ่งหลวง	กลยุทธ์ที่1	-สื่อสารเคมีควบคุมป้องกันโรคไขเลือดออก	สำนักปลัดเทศบาล	กองคลัง
				บริการด้านสาธารณสุขแก่ประชาชนในเขตพื้นที่ตำบลทุ่งหลวง	1	1	1	1	1	ประชาชนในเขตพื้นที่เทศบาลตำบลทุ่งหลวง	กลยุทธ์ที่1	-สนับสนุนกองทุนหลักประกันสุขภาพเทศบาลตำบลทุ่งหลวง 15 หมู่บ้าน	สำนักปลัดเทศบาล	กองคลัง

ความเชื่อมโยงกับยุทธศาสตร์จังหวัด	ยุทธศาสตร์อปท.ในเขตจังหวัด	ยุทธศาสตร์อปท.	เป้าประสงค์	ตัวชี้วัด/ผลผลิต/โครงการ	ค่าเป้าหมาย					ความก้าวหน้าของเป้าหมาย	กลยุทธ์	ผลผลิต/โครงการ	หน่วยงานที่รับผิดชอบ	หน่วยงานสนับสนุน
					2566	2567	2568	2569	2570					
			เป้าประสงค์ที่ 1	ประชาชนมีหลักประกันชีวิตในด้านสุขภาพที่มั่นคง	1	1	1	1	1	ประชาชนในเขตพื้นที่เทศบาลตำบลทุ่งหลวง	กลยุทธ์ที่ 1	-สนับสนุนกองทุนหลักประกันสุขภาพในเขตเทศบาลตำบลทุ่งหลวง	สำนักปลัดเทศบาล	กองคลัง
				ประชาชนได้มีการคัดกรองความเสี่ยงต่อการเป็นโรคเบาหวาน	1	1	1	1	1	ประชาชนในเขตพื้นที่เทศบาลตำบลทุ่งหลวง	กลยุทธ์ที่ 1	-ซื้อเครื่องวัดน้ำตาลในกระแสเลือดประเมินและคัดกรองความเสี่ยงต่อการเป็นเบาหวานในเขตตำบลทุ่งหลวง	สำนักปลัดเทศบาล	กองคลัง
				ไม่เกิดโรคระบาดติดต่อกับสัตว์เลี้ยงของเกษตรกร	2	2	2	2	2	สัตว์เลี้ยงในเขตพื้นที่เทศบาลตำบลทุ่งหลวง	กลยุทธ์ที่ 2	-ป้องกันควบคุมโรคระบาดสัตว์เลี้ยง	สำนักปลัดเทศบาล	กองคลัง
ยุทธศาสตร์ที่ 3	ยุทธศาสตร์ที่ 2	ยุทธศาสตร์ที่ 6	เป้าประสงค์ที่ 1	ผู้นำชุมชน/ประชาชน/นักเรียน/นักศึกษา รู้ถึงคุณคุณและโทษของฤทธิ์ยาเสพติดให้โทษ	1	1	1	1	1	ประชาชนในเขตเทศบาลตำบลทุ่งหลวง	กลยุทธ์ที่ 2	-อบรมโครงการปลูกจิตสำนึกในการป้องกันและแก้ไขปัญหา ยาเสพติด ให้ผู้นำชุมชน/ประชาชน/นักเรียน/นักศึกษา	สำนักปลัดเทศบาล	กองคลัง
				ลดปัญหาเด็กจมน้ำจนเสียชีวิต	1	1	1	1	1	เยาวชนและนักเรียนในเขตเทศบาลตำบลทุ่งหลวง	กลยุทธ์ที่ 2	-อบรมสร้างความปลอดภัยทางน้ำแก่เยาวชนและนักเรียน ป้องกันเด็กจมน้ำเสียชีวิต	สำนักปลัดเทศบาล	กองคลัง

ความเชื่อมโยงกับยุทธศาสตร์จังหวัด	ยุทธศาสตร์อปท.ในเขตจังหวัด	ยุทธศาสตร์อปท.	เป้าประสงค์	ตัวชี้วัด/ผลผลิต/โครงการ	ค่าเป้าหมาย					ความก้าวหน้าของเป้าหมาย	กลยุทธ์	ผลผลิต/โครงการ	หน่วยงานที่รับผิดชอบ	หน่วยงานสนับสนุน
					2566	2567	2568	2569	2570					
			เป้าประสงค์ที่ 1	ประชาชนสมาชิก อปพร.ได้พัฒนาศักยภาพในการป้องกันและบรรเทาสาธารณภัย	6	6	6	6	6	ประชาชนในเขตพื้นที่เทศบาลตำบลทุ่งหลวง	กลยุทธ์ที่ 1	-วันอาสาสมัครสมัครป้องกันภัยฝ่ายพลเรือน(อปพร.) -อบรมให้ความรู้เกี่ยวกับสาธารณภัย -ฝึกซ้อมป้องกันและหนีไฟ -โครงการฝึกอบรมกฎหมายจราจร -ฝึกอบรมทบทวนสมาชิกอาสาสมัครป้องกันภัยฝ่ายพลเรือน(อปพร.) -อบรมหลักสูตรการปฏิบัติการแพทย์ขั้นพื้นฐานและช่วยปฏิบัติการแพทย์ขั้นสูง	สำนักปลัดเทศบาล	กองคลัง
				ประชาชนสมาชิก พนักงานเทศบาลได้มีความรู้ด้านกฎหมายและข้อกฎหมายที่ใช้ในชีวิตประจำวันเพิ่มมากขึ้น	2	2	2	2	2	ประชาชนสมาชิก พนักงานเทศบาล	กลยุทธ์ที่ 1	-ฝึกอบรมเรื่องกฎหมายที่ใช้ในชีวิตประจำวัน ให้กับ ประชาชนสมาชิก พนักงานเทศบาลในพื้นที่เทศบาลตำบลทุ่งหลวง -อบรมส่งเสริมพัฒนาองค์ความรู้ตามหลักธรรมาภิบาล	สำนักปลัดเทศบาล	กองคลัง
				คุณภาพชีวิตที่ดีของประชาชน	2	2	2	2	2	ประชาชนในเขตพื้นที่เทศบาลตำบลทุ่งหลวง	กลยุทธ์ที่ 1	โครงการลดต้นทุนการผลิตตามหลักเศรษฐกิจพอเพียง -โครงการรณรงค์การผลิตปุ๋ยอินทรีย์ตามหลักเศรษฐกิจพอเพียง	สำนักปลัดเทศบาล	กองคลัง

ความเชื่อมโยงกับยุทธศาสตร์จังหวัด	ยุทธศาสตร์อปท.ในเขตจังหวัด	ยุทธศาสตร์อปท.	เป้าประสงค์	ตัวชี้วัด/ผลผลิต/โครงการ	ค่าเป้าหมาย					ความก้าวหน้าของเป้าหมาย	กลยุทธ์	ผลผลิต/โครงการ	หน่วยงานที่รับผิดชอบ	หน่วยงานสนับสนุน
					2566	2567	2568	2569	2570					
			เป้าประสงค์ที่ 1	ความรู้บุคลากรทางการศึกษาเพิ่มมากขึ้น	1	1	1	1	1	บุคลากรทางการศึกษามีประสบการณ์และเกิดประสิทธิภาพในการทำงาน	กลยุทธ์ที่1	-โครงการฝึกอบรมพัฒนาการศัลยกรรมบุคลากรทางการศึกษา	กองการศึกษา	สำนักปลัดเทศบาล
				เด็กมีพัฒนาการอย่างสมวัย	1	1	1	1	1	เด็กเกิดความภาคภูมิใจในความสำเร็จของตนเอง	กลยุทธ์ที่1	-โครงการส่งเสริมพัฒนาการและติดตามผลการพัฒนาของเด็กอย่างสมวัย	กองการศึกษา	สำนักปลัดเทศบาล
				สนับสนุนการจัดงานบุญเวดจังหวัดร้อยเอ็ด	1	1	1	1	1	วัฒนธรรมและประเพณีท้องถิ่นได้รับการอนุรักษ์และส่งเสริมให้คงอยู่สืบต่อไป	กลยุทธ์ที่1	-อุดหนุนสภาวัฒนธรรมหรือที่ทำการปกครองอำเภอสุวรรณภูมิเพื่อสนับสนุนโครงการจัดงานบุญเวดจังหวัดร้อยเอ็ดของอำเภอสุวรรณภูมิ	กองการศึกษา	สำนักปลัดเทศบาล
				สนับสนุนกาชาดจังหวัดร้อยเอ็ดและกาชาดสุวรรณภูมิ	1	1	1	1	1	พื้นที่เขตจังหวัดร้อยเอ็ด	กลยุทธ์ที่1	-อุดหนุนกาชาดจังหวัดร้อยเอ็ดและกาชาดอำเภอสุวรรณภูมิ	กองการศึกษา	สำนักปลัดเทศบาล

ความเชื่อมโยงกับยุทธศาสตร์จังหวัด	ยุทธศาสตร์อปท.ในเขตจังหวัด	ยุทธศาสตร์อปท.	เป้าประสงค์	ตัวชี้วัด/ผลผลิต/โครงการ	ค่าเป้าหมาย					ความก้าวหน้าของเป้าหมาย	กลยุทธ์	ผลผลิต/โครงการ	หน่วยงานที่รับผิดชอบ	หน่วยงานสนับสนุน
					2566	2567	2568	2569	2570					
			เป้าประสงค์ที่ 1	นักเรียนเป้าหมายได้รับอาหารเสริม(นม)อาหารกลางวัน ที่มีคุณภาพ	2	2	2	2	2	เด็กนักเรียนได้รับอาหารเสริม(นม)และอาหารกลางวันทุกวันและทุกคน ร้อยละ 100	กลยุทธ์ที่ 2	-สนับสนุนค่าอาหารเสริม(นม)ให้นักเรียนในสังกัด สพฐ. -สนับสนุนค่าอาหารเสริม(นม)ให้นักเรียนอนุบาลเทศบาลตำบลทุ่งหลวง -สนับสนุนค่าอาหารเสริม(นม)ให้แก่ศูนย์พัฒนาเด็กเล็ก -สนับสนุนค่าอาหารกลางวันให้นักเรียน โรงเรียน สังกัด สพฐ. -สนับสนุนค่าอาหารกลางวันให้นักเรียน โรงเรียนอนุบาลเทศบาลตำบลทุ่งหลวง -สนับสนุนค่าอาหารกลางวันให้แก่ศูนย์พัฒนาเด็กเล็กเทศบาลตำบลทุ่งหลวง	กองการศึกษา	สำนักปลัดเทศบาล
				มีวัสดุ อุปกรณ์การสอนที่ทันสมัยทำให้เด็กมีพัฒนาการเพิ่มขึ้น	1	1	1	1	1	เด็กร้อยละ 100 มีพัฒนาการที่ดีเพิ่มขึ้น	กลยุทธ์ที่ 2	-สนับสนุนวัสดุอุปกรณ์ทางสื่อการเรียนการสอนให้กับโรงเรียนอนุบาลเทศบาลตำบลทุ่งหลวงและศูนย์พัฒนาเด็กเล็ก	กองการศึกษา	สำนักปลัดเทศบาล
				ศิลปวัฒนธรรมจารีตประเพณีและภูมิปัญญาท้องถิ่น	8	8	8	8	8	ภูมิปัญญาท้องถิ่นคงมีอยู่สืบไป	กลยุทธ์ที่ 3	-ส่งเสริมและสนับสนุนงานประเพณีบุญบั้งไฟ -ส่งเสริมและสนับสนุนงานประเพณีลอยกระทง -ส่งเสริมและสนับสนุนงานประเพณีเข้าพรรษา	กองการศึกษา	สำนักปลัดเทศบาล

ความเชื่อมโยงกับยุทธศาสตร์จังหวัด	ยุทธศาสตร์อปท.ในเขตจังหวัด	ยุทธศาสตร์อปท.	เป้าประสงค์	ตัวชี้วัด/ผลผลิต/โครงการ	ค่าเป้าหมาย					ความก้าวหน้าของเป้าหมาย	กลยุทธ์	ผลผลิต/โครงการ	หน่วยงานที่รับผิดชอบ	หน่วยงานสนับสนุน
					2566	2567	2568	2569	2570					
			เป้าประสงค์ที่ 1									-ส่งเสริมและสนับสนุนงานประเพณีทอดเทียนรวม -ส่งเสริมและสนับสนุนงานประเพณีโขนตา -ส่งเสริมและสนับสนุนประเพณีสงกรานต์ -ส่งเสริมและสนับสนุนประเพณีบุญผะเหวด -ส่งเสริมและสนับสนุนประเพณีกวนข้าวทิพย์		
ยุทธศาสตร์ที่ 4	ยุทธศาสตร์ที่ 6	ยุทธศาสตร์ที่ 7	เป้าประสงค์ที่ 1	ประชาชนได้รับสวัสดิการอย่างทั่วถึง	1	1	1	1	1	ประชาชนในเขตพื้นที่เทศบาลตำบลทุ่งหลวง	กลยุทธ์ที่ 1	-สนับสนุนกองทุนสวัสดิการชุมชนตำบลทุ่งหลวง	สำนักปลัดเทศบาล	กองคลัง
				มีวัสดุที่มีความจำเป็นใช้ในสำนักงานอย่างครบถ้วน	1	1	1	1	1	ทต.ทุ่งหลวง	กลยุทธ์ที่ 1	-จัดซื้อวัสดุที่มีความจำเป็นต่อการปฏิบัติงานในสำนักงาน	สำนักปลัด กองคลัง กองการศึกษา กองช่าง	กองคลัง
			เป้าประสงค์ที่ 1	ครุภัณฑ์ทำนักงานใช้งานได้ อย่างมีประสิทธิภาพ	1	1	1	1	1	ทต.ทุ่งหลวง	กลยุทธ์ที่ 1	-บำรุงรักษา/ซ่อมแซมครุภัณฑ์สำนักงานให้ใช้ในการทำงานได้อย่างมีประสิทธิภาพ	สำนักปลัด กองคลัง กองการศึกษา กองช่าง	กองคลัง

ความเชื่อมโยงกับยุทธศาสตร์จังหวัด	ยุทธศาสตร์อปท.ในเขตจังหวัด	ยุทธศาสตร์อปท.	เป้าประสงค์	ตัวชี้วัด/ผลผลิต/โครงการ	ค่าเป้าหมาย					ความก้าวหน้าของเป้าหมาย	กลยุทธ์	ผลผลิต/โครงการ	หน่วยงานที่รับผิดชอบ	หน่วยงานสนับสนุน
					2566	2567	2568	2569	2570					
			เป้าประสงค์ที่ 1	จัดเก็บภาษีเพิ่มมากขึ้น	1	1	1	1	1	ภายในเขตพื้นที่เทศบาลตำบลทุ่งหลวง	กลยุทธ์ที่ 1	-จัดทำแผนที่ภาษีและทะเบียนทรัพย์สินภายในเขตเทศบาลตำบลทุ่งหลวง	กองคลัง	สำนักปลัดเทศบาล
			เป้าประสงค์ที่ 2	ทำให้ปัญหายาเสพติดในชุมชนลดน้อยลงไป	1	1	1	1	1	เยาวชนในเขตตำบลทุ่งหลวง	กลยุทธ์ที่ 1	-อุดหนุนที่ทำการปกครองอำเภอสุวรรณภูมิ โครงการป้องกันยาเสพติด -อุดหนุนที่ทำการปกครองอำเภอสุวรรณภูมิโครงการฟื้นฟูอาสาสมัคร(ผู้ประสานพลังแผ่นดิน)	สำนักปลัดเทศบาล	กองคลัง
				โครงการตั้งไว้บรรลุวัตถุประสงค์	1	1	1	1	1	ภายในเขตเทศบาลตำบลทุ่งหลวง	กลยุทธ์ที่ 1	สนับสนุนและอุดหนุนงานรัฐพิธี	สำนักปลัดเทศบาล	กองคลัง
				ประชาชนได้รับทราบข้อมูลข่าวสารที่เป็นปัจจุบัน	1	1	1	1	1	ประชาชนในเขตเทศบาลตำบลทุ่งหลวง	กลยุทธ์ที่ 1	-จัดทำป้ายประชาสัมพันธ์ข้อมูลข่าวสารที่เป็นประโยชน์ในการดำเนินการกิจการของเทศบาลตำบลทุ่งหลวง	สำนักปลัดเทศบาล	กองคลัง
				ผู้มีสิทธิเลือกตั้งได้เลือกตั้ง	1	1	1	1	1	ประชาชนที่มีสิทธิเลือกตั้งในพื้นที่เทศบาลตำบลทุ่งหลวง	กลยุทธ์ที่ 1	จัดการเลือกตั้งและให้ความรู้เกี่ยวกับการเลือกตั้งแก่ประชาชนทั้งระดับชาติและระดับท้องถิ่น	สำนักปลัดเทศบาล	กองคลัง

ความเชื่อมโยงกับยุทธศาสตร์จังหวัด	ยุทธศาสตร์อปท.ในเขตจังหวัด	ยุทธศาสตร์อปท.	เป้าประสงค์	ตัวชี้วัด/ผลผลิต/โครงการ	ค่าเป้าหมาย					ความก้าวหน้าของเป้าหมาย	กลยุทธ์	ผลผลิต/โครงการ	หน่วยงานที่รับผิดชอบ	หน่วยงานสนับสนุน
					2566	2567	2568	2569	2570					
			เป้าประสงค์ที่ 1	เกิดความสัมพันธ์ระหว่างองค์กร	1	1	1	1	1	เทศบาลภายในจังหวัดร้อยเอ็ด	กลยุทธ์ที่1	-อุดหนุนตามโครงการแข่งขันกีฬาเทศบาลสัมพันธ์ภายในจังหวัดร้อยเอ็ด	สำนักปลัดเทศบาล	กองคลัง
			เป้าประสงค์ที่ 2	เบิกจ่ายเงินช่วยเหลือประชาชนเป็นไปตามระเบียบกฎหมายที่เกี่ยวข้องได้อย่างถูกต้องครบถ้วน	1	1	1	1	1	ประชาชนในเขตรับผิดชอบของเทศบาลตำบลทุ่งหลวง	กลยุทธ์ที่1	เงินสำรองจ่าย/รายจ่ายตามข้อผูกพัน	สำนักปลัดเทศบาล	กองคลัง
			เป้าประสงค์ที่ 1	สวัสดิการพนักงานส่วนตำบล	1	1	1	1	1	ข้าราชการในสังกัดเทศบาลตำบลทุ่งหลวง	กลยุทธ์ที่1	-เงินสมทบกองทุนบำเหน็จบำนาญข้าราชการส่วนท้องถิ่น(กบท.)	สำนักปลัดเทศบาล	กองคลัง
			เป้าประสงค์ที่ 2	ศูนย์ข้อมูลข่าวสารการจัดซื้อจัดจ้างขององค์กรปกครองส่วนท้องถิ่นระดับอำเภอ	1	1	1	1	1	อำนวยความสะดวกในการบริหารจัดการและใช้ประโยชน์เป็นไปด้วยความเรียบร้อยของศูนย์ข้อมูลข่าวสารการจัดซื้อจัดจ้างฯ	กลยุทธ์ที่1	-อุดหนุน อบต.สระคู เพื่อใช้จ่ายในการดำเนินการศูนย์ข้อมูลข่าวสารการจัดซื้อจัดจ้างขององค์กรปกครองส่วนท้องถิ่น	กองคลัง	สำนักปลัดเทศบาล

ความเชื่อมโยง กับยุทธศาสตร์ จังหวัด	ยุทธศาสตร์ อปท.ในเขต จังหวัด	ยุทธศาสตร์ อปท.	เป้าประสงค์	ตัวชี้วัด/ผลผลิต/ โครงการ	ค่าเป้าหมาย					ความก้าวหน้า ของเป้าหมาย	กลยุทธ์	ผลผลิต/โครงการ	หน่วยงานที่ รับผิดชอบ	หน่วยงาน สนับสนุน
					2566	2567	2568	2569	2570					
			เป้าประสงค์ที่ 2	ผู้บริหารท้องถิ่น พนักงาน ผู้นำชุมชน ได้รับการพัฒนา	1	1	1	1	1	ผู้บริหาร สมาชิกสภาฯ พนักงาน เจ้าหน้าที่ กลุ่มต่าง ๆ บุคลากร ทางการศึกษา	กลยุทธ์ที่2	-อบรมสัมมนาและเพิ่ม ประสิทธิภาพของบุคลากรของ เทศบาลตำบลทุ่งหลวง /ผู้นำ ชุมชน/กลุ่มอาชีพ/กลุ่มต่าง	สำนักปลัด เทศบาล	-กองคลัง -กองการ ศึกษา -กองช่าง
				ประชาชนมีส่วนร่วม และได้แสดงความ คิดเห็น/ตรวจสอบ ในการทำงานของ ท้องถิ่นมากขึ้น	1	1	1	1	1	ภายในเขต พื้นที่เทศบาล ตำบลทุ่ง หลวง	กลยุทธ์ที่2	-จัดทำประชาคม/ทบทวน แผนพัฒนาท้องถิ่นสี่ปี/แผน ชุมชน	สำนักปลัด เทศบาล	กองคลัง
				ประชาชนกล้า แสดงออกและรู้ บทบาทหน้าที่ของ ท้องถิ่นและหน้าที่ ของตนเอง	1	1	1	1	1	ภายในเขต พื้นที่เทศบาล ตำบลทุ่ง หลวง	กลยุทธ์ที่2	-เทศบาลเคลื่อนที่พบประชาชน	สำนักปลัด เทศบาล	กองคลัง
				เทศบาลตำบลทุ่ง หลวงผ่านเกณฑ์การ ประเมินทุกด้านที่ ประเมิน	1	1	1	1	1	ความพึงพอใจ ของผู้มารับ บริการ ปฏิบัติงาน ของเทศบาล	กลยุทธ์ที่2	รายจ่ายอื่นๆ -ค่าจ้างองค์การหรือสถาบันที่ เป็นกลางเพื่อเป็นผู้ดำเนินการ สำรวจความพึงพอใจของผู้มา รับบริการปฏิบัติงานของ เทศบาลตำบลทุ่งหลวง	สำนักปลัด เทศบาล	กองคลัง

ความเชื่อมโยง กับยุทธศาสตร์ จังหวัด	ยุทธศาสตร์ อปท.ในเขต จังหวัด	ยุทธศาสตร์ อปท.	เป้าประสงค์	ตัวชี้วัด/ผลผลิต/ โครงการ	ค่าเป้าหมาย					ความก้าวหน้า ของเป้าหมาย	กลยุทธ์	ผลผลิต/โครงการ	หน่วยงานที่ รับผิดชอบ	หน่วยงาน สนับสนุน
					2566	2567	2568	2569	2570					
ยุทธศาสตร์ที่ 4	ยุทธศาสตร์ ที่ 3	ยุทธศาสตร์ ที่ 8	เป้าประสงค์ ที่ 1	มีสิ่งแวดล้อมที่อุดม สมบูรณ์ในเขตตำบล ทุ่งหลวง	1	1	1	1	1	ทรัพยากรและ สิ่งแวดล้อม ในเขต เทศบาลตำบล ทุ่งหลวงมี ความอุดม สมบูรณ์ เพิ่มขึ้น	กลยุทธ์ที่ 1	รณรงค์ป้องกันรักษา ทรัพยากรธรรมชาติและ สิ่งแวดล้อม	สำนักปลัด เทศบาล	-กองคลัง -กองการ ศึกษา -กองช่าง
				ประชาชน นักเรียน นักศึกษา มีส่วน ร่วมในการปลูกป่า รักษาสภาพแวดล้อม	1	1	1	1	1	ประชาชน นักเรียน นักศึกษา ให้ ส่วน ร่วมในการ ปลูกป่ารักษา สภาพแวดล้อม เป็นอย่างดี	กลยุทธ์ที่ 1	โครงการปลูกป่า/หญ้า แฝกเฉลิมพระเกียรติ	สำนักปลัด เทศบาล	-กองคลัง -กองการ ศึกษา -กองช่าง

ความเชื่อมโยงกับยุทธศาสตร์จังหวัด	ยุทธศาสตร์อปท.ในเขตจังหวัด	ยุทธศาสตร์อปท.	เป้าประสงค์	ตัวชี้วัด/ผลผลิต/โครงการ	ค่าเป้าหมาย					ความก้าวหน้าของเป้าหมาย	กลยุทธ์	ผลผลิต/โครงการ	หน่วยงานที่รับผิดชอบ	หน่วยงานสนับสนุน
					2566	2567	2568	2569	2570					
ยุทธศาสตร์ที่ 4	ยุทธศาสตร์ที่ 3	ยุทธศาสตร์ที่ 8	เป้าประสงค์ที่ 1	ไม่มีการบุกรุกที่สาธารณะประโยชน์	1	1	1	1	1	ที่สาธารณะประโยชน์ไม่มีการบุกรุก	กลยุทธ์ที่ 2	ป้องกันการบุกรุกที่สาธารณะประโยชน์	สำนักปลัดเทศบาล	-กองคลัง -กองการศึกษา -กองช่าง
				ให้ชุมชนสะอาดและน่าอยู่	1	1	1	1	1	ทุกชุมชนในเขตเทศบาลสะอาดและน่าอยู่	กลยุทธ์ที่ 2	สร้างจิตสำนึกการมีส่วนร่วมของประชาชนในการรักษาความสะอาดสิ่งแวดล้อม	สำนักปลัดเทศบาล	-กองคลัง -กองการศึกษา -กองช่าง
				ปรับปรุงภูมิทัศน์ในเขตชุมชนของเทศบาลให้เรียบร้อยสวยงาม	3	3	3	3	3	ปรับปรุงภูมิทัศน์ที่สาธารณะหนองโพธิ์/รอบบ่อตาแหล่/ปรับปรุงภูมิทัศน์ก่อสร้างกำแพงล้อมรอบสำนักงานเทศบาล		1.สร้างรั้วรอบที่สาธารณะหนองโพธิ์/ปรับปรุงภูมิทัศน์รอบบริเวณหนองโพธิ์ 2.สร้างรั้วรอบที่สาธารณะบ่อตาแหล่/ปรับปรุงภูมิทัศน์รอบบ่อตาแหล่ 3.ปรับปรุงภูมิทัศน์สำนักงาน/ก่อสร้างกำแพงล้อมรอบสำนักงานเทศบาล/ก่อสร้างถนนคสล.หน้าสำนักงานเทศบาล	สำนักปลัดเทศบาล	-กองคลัง -กองการศึกษา -กองช่าง

ความ เชื่อมโยงกับ ยุทธศาสตร์ จังหวัด	ยุทธศาสตร์ อปท.ในเขต จังหวัด	ยุทธศาสตร์ อปท.	เป้าประสงค์	ตัวชี้วัด/ผลผลิต/ โครงการ	ค่าเป้าหมาย					ความก้าวหน้า ของเป้าหมาย	กลยุทธ์	ผลผลิต/โครงการ	หน่วยงานที่ รับผิดชอบ	หน่วยงาน สนับสนุน
					2566	2567	2568	2569	2570					
ยุทธศาสตร์ที่ 4	ยุทธศาสตร์ ที่ 3	ยุทธศาสตร์ ที่ 8	เป้าประสงค์ ที่ 1	ให้มีการจัด ชยะเป็นไป อย่างมี ประสิทธิภาพ ป้องกันปัญหา มลพิษ	1	1	1	1	1	ชยะในชุมชน ลดลง ปัญหา ชยะไม่เกิดใน ชุมชน	กลยุทธ์ ที่3	บริหารจัดการชยะ แบบวิถีชุมชน	สำนักปลัด เทศบาล	-กองคลัง -กองการ ศึกษา -กองช่าง
				จัดการบริเวณที่ ทิ้งชยะให้ถูก สุขลักษณะและ ไม่สิ่งกลิ่น รบกวนสร้าง มลพิษให้กับ ชุมชน	1	1	1	1	1	มีบริเวณที่ ทิ้งชยะให้ ถูก สุขลักษณะ และไม่สิ่ง กลิ่นรบกวน สร้างมลพิษ ให้กับชุมชน	กลยุทธ์ ที่3	สร้างรั้วรอบที่ดิน ที่จะใช้สำหรับทิ้ง ชยะและสิ่งปฏิกูล	สำนักปลัด เทศบาล	-กองคลัง -กองการ ศึกษา -กองช่าง

ส่วนที่ 3 การนำแผนพัฒนาท้องถิ่นไปสู่การปฏิบัติ

๑. ยุทธศาสตร์การพัฒนาท้องถิ่นและยุทธศาสตร์ระดับมหภาคเพื่อนำไปสู่การปฏิบัติ

ที่	ยุทธศาสตร์ 20 ปี	แผนพัฒนาเศรษฐกิจและสังคมแห่งชาติ ฉบับที่ 13	Sustainable Development Goals:SDGs (การพัฒนาที่ยั่งยืน/เป้าหมายที่ (17 เป้าหมาย)	ยุทธศาสตร์จังหวัด	ยุทธศาสตร์การพัฒนารองครุส่วนท้องถิ่นในเขตจังหวัด	ยุทธศาสตร์ (อปท.)	ยุทธศาสตร์เทศบาลตำบลทุ่งหลวงและกลยุทธ์	แผนงาน	หน่วยงานรับผิดชอบหลัก
2	2.ด้านการสร้างความสามารถในการแข่งขัน	1.เกษตรและเกษตรแปรรูป มูลค่าสูง 2.การท่องเที่ยวที่เน้นคุณภาพและความยั่งยืน 3.ฐานการผลิตยานยนต์ไฟฟ้าที่สำคัญของโลก 4.การแพทย์และสุขภาพมูลค่าสูง 5.ประการการค้าการลงทุนและโลจิสติกส์	16. สันติภาพและสถาบันที่เข้มแข็ง 17.หุ้นส่วนเพื่อการพัฒนา	ส่งเสริมและยกระดับการเกษตรและอุตสาหกรรม การเกษตรที่มีมูลค่าสูง	1.ส่งเสริมและยกระดับการเกษตรและอุตสาหกรรม การเกษตรที่มีมูลค่าสูง	ยุทธศาสตร์ที่ 1 พัฒนาและส่งเสริมการเกษตรแบบอัจฉริยะ และอุตสาหกรรมแปรรูปผลผลิตทางการเกษตร สู่เกษตรมูลค่าสูง	ยุทธศาสตร์ที่ 3 พัฒนาด้านเศรษฐกิจชุมชนท้องถิ่น กลยุทธ์ 1.ส่งเสริมอาชีพให้แก่ประชาชนโดยเน้นอาชีพที่สำคัญในชุมชน 2.สร้างอาชีพ สร้างรายได้ ให้หลุดพ้นจากความยากจน	แผนงานสร้าง ความเข้มแข็งของชุมชน	สำนักปลัด

ที่	ยุทธศาสตร์ 20 ปี	แผนพัฒนาเศรษฐกิจและสังคมแห่งชาติ ฉบับที่ 13	Sustainable Development Goals:SDGs (การพัฒนาที่ยั่งยืน/เป้าหมายที่ (17 เป้าหมาย)	ยุทธศาสตร์จังหวัด	ยุทธศาสตร์การพัฒนาศูนย์ปกครองส่วนท้องถิ่นในเขตจังหวัด	ยุทธศาสตร์ (อปท.)	ยุทธศาสตร์เทศบาลตำบลทุ่งหลวงและกลยุทธ์	แผนงาน	หน่วยงานรับผิดชอบหลัก
3	3.ด้านการพัฒนาและเสริมสร้างศักยภาพคน	12.กำลังคนที่มีสมรรถนะสูง	1.การลดความยากจน 2.จัดความหิวโหย 3. สุขภาพและความ เป็นอยู่ที่ดี 4. การศึกษาที่มีคุณภาพ 5.ความเท่าเทียมกันทางเพศ	พัฒนาทรัพยากรมนุษย์ สังคมมีคุณภาพชุมชนพื้นที่และชุมชนเมืองมีความเจริญ นำอยู่อย่างยั่งยืน	4.พัฒนาทรัพยากรมนุษย์ สังคมมีคุณภาพชุมชนพื้นที่และชุมชนเมืองมีความเจริญนำอยู่อย่างยั่งยืน	ยุทธศาสตร์ที่ 1 พัฒนาด้านโครงสร้างพื้นฐาน	ยุทธศาสตร์ที่ 1 พัฒนาด้านโครงสร้างพื้นฐาน กลยุทธ์ 1.ก่อสร้าง ปรับปรุงซ่อมแซม ถนน สะพานและ รางระบายน้ำ 2. จัดให้มีการบำรุงรักษาระบบสาธารณูปโภคและ สาธารณูปการ	แผนงานเคหะและชุมชน แผนงานอุตสาหกรรมและการโยธา -แผนงานบริหารงานทั่วไป -แผนงานการศึกษา	กองช่าง

ที่	ยุทธศาสตร์ 20 ปี	แผนพัฒนาเศรษฐกิจและสังคมแห่งชาติ ฉบับที่ 13	Sustainable Development Goals:SDGs (การพัฒนาที่ยั่งยืน/ เป้าหมายที่ (17 เป้าหมาย)	ยุทธศาสตร์ จังหวัด	ยุทธศาสตร์การพัฒนารอง ส่วนท้องถิ่นในเขต จังหวัด	ยุทธศาสตร์ (อปท.)	ยุทธศาสตร์เทศบาลตำบล ทุ่งหลวงและ กลยุทธ์	แผนงาน	หน่วยงานรับผิดชอบหลัก
3	3.ด้านการพัฒนาและเสริมสร้างศักยภาพคน	12.กำลังคนที่มีสมรรถนะสูง	1.การลดความยากจน 2.ขจัดความหิวโหย 3. สุขภาพและความ เป็นอยู่ที่ดี 4. การศึกษาที่มีคุณภาพ 5.ความเท่าเทียมกันทางเพศ	พัฒนาทรัพยากรมนุษย์ สังคมมีคุณภาพชุมชน พื้นที่และชุมชน เมืองมีความเจริญ นำอยู่อย่างยั่งยืน	4.พัฒนา ทรัพยากรมนุษย์ สังคมมีคุณภาพ ชุมชนพื้นที่และ ชุมชนเมืองมี ความเจริญนำอยู่ อย่างยั่งยืน	ยุทธศาสตร์ที่ 1 พัฒนาด้าน โครงสร้างพื้นฐาน	ยุทธศาสตร์ที่ 2 พัฒนาด้านแหล่ง น้ำ กลยุทธ์ 1.จัดให้มีแหล่งน้ำ เพียงพอในการ อุปโภค-บริโภค และเพื่อ การเกษตร	แผนงาน อุตสาหกรรมและ การโยธา	กองช่าง

ที่	ยุทธศาสตร์ 20 ปี	แผนพัฒนาเศรษฐกิจและสังคมแห่งชาติ ฉบับที่ 13	Sustainable Development Goals:SDGs (การพัฒนาที่ยั่งยืน/ เป้าหมายที่ (17 เป้าหมาย)	ยุทธศาสตร์ จังหวัด	ยุทธศาสตร์การพัฒนากองครักษ์ ปกครองส่วนท้องถิ่นในเขต จังหวัด	ยุทธศาสตร์ (อปท.)	ยุทธศาสตร์เทศบาลตำบล ทุ่งหลวงและ กลยุทธิ์	แผนงาน	หน่วยงานรับผิดชอบหลัก
3	3.ด้านการพัฒนาและเสริมสร้างศักยภาพคน	12.กำลังคนที่มีสมรรถนะสูง	1.การลดความยากจน 2.ขจัดความหิวโหย 3. สุขภาพและความ เป็นอยู่ที่ดี 4. การศึกษาที่มีคุณภาพ 5.ความเท่าเทียมกันทางเพศ	พัฒนาทรัพยากรมนุษย์ สังคมมีคุณภาพชุมชน พื้นที่และชุมชน เมืองมีความเจริญ นำอยู่อย่างยั่งยืน	4.พัฒนา ทรัพยากรมนุษย์ สังคมมีคุณภาพ ชุมชนพื้นที่และ ชุมชนเมืองมี ความเจริญนำอยู่ อย่างยั่งยืน	ยุทธศาสตร์ที่ 1 พัฒนาด้าน โครงสร้างพื้นฐาน	ยุทธศาสตร์ที่ 5 พัฒนาด้าน สาธารณสุข กลยุทธิ์ 1.ส่งเสริมให้ ประชาชนมี สุขภาพร่างกาย แข็งแรง สมบูรณ์ ปลอดภัยจากโรคภัย 2.ป้องกันและ ควบคุมโรคให้แก่ สัตว์เลี้ยงไม่ให้แพร่ เชื้อสู่คน 3.พัฒนาคนทุกช่วง วัยและเสริมสร้าง สังคมแห่งการเรียนรู้	แผนงาน สาธารณสุข	สำนัก ปลัดเทศบาล

ที่	ยุทธศาสตร์ 20 ปี	แผนพัฒนาเศรษฐกิจและสังคมแห่งชาติ ฉบับที่ 13	Sustainable Development Goals:SDGs (การพัฒนาที่ยั่งยืน/ เป้าหมายที่ (17 เป้าหมาย)	ยุทธศาสตร์ จังหวัด	ยุทธศาสตร์การพัฒนารองครุ ส่วนท้องถิ่นในเขต จังหวัด	ยุทธศาสตร์ (อปท.)	ยุทธศาสตร์ เทศบาลตำบล ท้องถิ่นและ กลยุทธ์	แผนงาน	หน่วยงานรับผิดชอบหลัก
4	4.ด้านการสร้างโอกาสความเสมอภาคและเท่าเทียมกันทางสังคม	7. SMEs ที่เข้มแข็ง ศักยภาพสูง แข่งขันได้ 8.พื้นที่และเมืองอัจฉริยะ 9.ความยากจนข้ามรุ่นและความคุ้มครองทางสังคม	7.พลังงานที่สะอาดและจ่ายซื้อได้ 8.งานที่มีคุณค่า และการเจริญเติบโตทางเศรษฐกิจ 9.อุตสาหกรรม นวัตกรรมและโครงสร้างพื้นฐาน 10.ลดความเหลื่อมล้ำ 11.เมืองและชุมชนยั่งยืน	2.การพัฒนาขีดความสามารถทางการแข่งขันด้านการค้า การบริการ และการท่องเที่ยวเชิงคุณค่าเพื่อรองรับระบบเศรษฐกิจแห่งอนาคต	ยุทธศาสตร์ที่ 3 พัฒนาคนทุกช่วงวัยและระบบนิเวศสนับสนุน (Ecosystem) เพื่อลดปัญหาความยากจน ความเหลื่อมล้ำ มีคุณภาพชีวิตที่ดี	ยุทธศาสตร์ที่ 2 พัฒนาด้านคุณภาพชีวิตและสังคม	ยุทธศาสตร์ที่ 3 พัฒนา ด้านสังคม กลยุทธ์ 1.ป้องกันและแก้ปัญหาสุขภาพเสพติด 2.ป้องกันและแก้ไข ปัญหาเยาวชนก่อเรื่องทะเลาะวิวาท เป็นคนดี คนเก่ง 3.ป้องกันและลดอุบัติเหตุทางถนน 4.ส่งเสริมและสนับสนุนช่วยเหลือ สงเคราะห์ สตรี เยาวชน ผู้สูงอายุ ผู้ พิการ ผู้ป่วยเอดส์ ผู้ ด้วยโอกาสทางสังคม และผู้ประสบสาธารณภัย	-แผนงาน บริหารงานทั่วไป -แผนงานสร้าง ความเข้มแข็ง ของชุมชน -แผนงานรักษา ความสงบภายใน -แผนงานงบกลาง -แผนงานสังคม สงเคราะห์ -งานการศึกษา	สำนักปลัด

ที่	ยุทธศาสตร์ 20 ปี	แผนพัฒนาเศรษฐกิจและสังคมแห่งชาติ ฉบับที่ 13	Sustainable Development Goals:SDGs (การพัฒนาที่ยั่งยืน/ เป้าหมายที่ (17 เป้าหมาย)	ยุทธศาสตร์ จังหวัด	ยุทธศาสตร์การพัฒนารองครุ ส่วนท้องถิ่นในเขต จังหวัด	ยุทธศาสตร์ (อปท.)	ยุทธศาสตร์ เทศบาลตำบล ท้องถิ่นและ กลยุทธ์	แผนงาน	หน่วยงานรับผิดชอบหลัก
4	4.ด้านการสร้างโอกาสความเสมอภาคและเท่าเทียมกันทางสังคม	7. SMEs ที่เข้มแข็ง ศักยภาพสูง แข่งขันได้ 8.พื้นที่และเมืองอัจฉริยะ 9.ความยากจนข้ามรุ่นและความคุ้มครองทางสังคม	7.พลังงานที่สะอาดและจ่ายซื้อได้ 8.งานที่มีคุณค่า และการเจริญเติบโตทางเศรษฐกิจ 9.อุตสาหกรรม นวัตกรรมและ โครงสร้างพื้นฐาน 10.ลดความเหลื่อมล้ำ 11.เมืองและชุมชนยั่งยืน	2.การพัฒนาขีดความสามารถทางการแข่งขัน ด้านการค้า การบริการ และการท่องเที่ยวเชิงคุณค่าเพื่อรองรับระบบเศรษฐกิจ แห่งอนาคต	ยุทธศาสตร์ที่ 3 พัฒนาคนทุกช่วงวัยและระบบนิเวศสนับสนุน (Ecosystem) เพื่อลดปัญหาความยากจน ความเหลื่อมล้ำ มีคุณภาพชีวิตที่ดี	ยุทธศาสตร์ที่ 2 พัฒนาด้านคุณภาพชีวิตและสังคม	ยุทธศาสตร์ที่ 6 พัฒนาด้าน การศึกษา ศาสนา และวัฒนธรรม กลยุทธ์ 1. ให้ความรู้และ ข้อมูลข่าวสารแก่ ประชาชน 2. ส่งเสริม สนับสนุน โรงเรียน และ ศูนย์พัฒนาเด็ก เล็ก 3. ส่งเสริมสนับสนุน อนุรักษ์วัฒนธรรม ประเพณีภูมิปัญญา ท้องถิ่น	- -แผนงานสร้าง ความเข้มแข็ง ของชุมชน	สำนักปลัด

ที่	ยุทธศาสตร์ 20 ปี	แผนพัฒนาเศรษฐกิจและสังคมแห่งชาติ ฉบับที่ 13	Sustainable Development Goals:SDGs (การพัฒนาที่ยั่งยืน/ เป้าหมายที่ (17 เป้าหมาย)	ยุทธศาสตร์ จังหวัด	ยุทธศาสตร์การ พัฒนาองค์กร ปกครองส่วน ท้องถิ่นในเขต จังหวัด	ยุทธศาสตร์ (อปท.)	ยุทธศาสตร์ เทศบาลตำบล ทุ้งหลวงและ กลยุทธ์	แผนงาน	หน่วยงาน รับผิดชอบหลัก
5	5.ด้านการสร้างเสริมการเติบโตบนคุณภาพที่เป็นมิตรกับสิ่งแวดล้อม	10.เศรษฐกิจหมุนเวียนและสังคมคาร์บอนต่ำ 11.การลดความเสี่ยงจากภัยธรรมชาติและการเปลี่ยนแปลงสภาพภูมิอากาศ	6.น้ำและสุขาภิบาล 12.การผลิตและบริโภคที่รับผิดชอบต่อและยั่งยืน. 13.การรับมือกับการเปลี่ยนแปลงสภาพภูมิอากาศ 14.ระบบนิเวศทางทะเลและมหาสมุทร 15.ระบบนิเวศบนบก	3.อนุรักษ์และบริหารจัดการทรัพยากรธรรมชาติและสิ่งแวดล้อมก้าวสู่ระบบเศรษฐกิจ BCG และลดความเสี่ยงจากธรรมชาติ สาธารณภัยด้วยพลังชุมชนและเทคโนโลยี	ยุทธศาสตร์ที่ 4 เสริมสร้างความสมดุลทรัพยากรธรรมชาติและสิ่งแวดล้อม พร้อมรับการเปลี่ยนแปลงของสภาพภูมิอากาศและระบบเศรษฐกิจแบบ BCG อย่างยั่งยืน	ยุทธศาสตร์ที่ 3 พัฒนาด้านเศรษฐกิจชุมชนท้องถิ่น	ยุทธศาสตร์ที่ 8 พัฒนาด้านทรัพยากรธรรมชาติและสิ่งแวดล้อม กลยุทธ์ 1.สร้างจิตสำนึกและตระหนักในการจัดการทรัพยากรธรรมชาติและสิ่งแวดล้อม 2. อนุรักษ์แหล่งน้ำป่าไม้ และดิน 3. กำจัดขยะและสิ่งปฏิกูล	-แผนงานเกษตร -แผนงานสาธารณสุข	สำนักปลัดเทศบาล

ที่	ยุทธศาสตร์ 20 ปี	แผนพัฒนาเศรษฐกิจและสังคมแห่งชาติ ฉบับที่ 13	Sustainable Development Goals:SDGs (การพัฒนาที่ยั่งยืน/ เป้าหมายที่ (17 เป้าหมาย)	ยุทธศาสตร์ จังหวัด	ยุทธศาสตร์การ พัฒนาองค์กร ปกครองส่วน ท้องถิ่นในเขต จังหวัด	ยุทธศาสตร์ (อปท.)	ยุทธศาสตร์ เทศบาลตำบล ท้องหลวงและ กลยุทธ์	แผนงาน	หน่วยงาน รับผิดชอบหลัก
6	1.ด้าน ความมั่นคง 6.ด้านการปรับสมดุลและ พัฒนาระบบการบริหาร จัดการภาครัฐ	13.ภาครัฐที่ ทันสมัย มี ประสิทธิภาพ ตอบโจทย์ ประชาชน	16.สันติ ภาพและ สถาบันที่เข้มแข็ง	ยุทธศาสตร์ที่ 5 เสริมสร้างความ มั่นคงภายใน และ ยกระดับการ บริหารจัดการ ภาครัฐ ให้มี สมรรถนะสูง	ยุทธศาสตร์ที่ 5 เสริมสร้างความ มั่นคงภายใน และ ยกระดับการ บริหารจัดการ ภาครัฐ ให้มี สมรรถนะสูง	ยุทธศาสตร์ที่ 4 พัฒนาด้านการ บริหารจัดการ และส่งเสริมการมี ส่วนร่วม	ยุทธศาสตร์ที่ 7 พัฒนาด้านการเมือง และการบริหาร กลยุทธ์ 1. พัฒนา ประสิทธิภาพการ บริหารและการ จัดการ 2. พัฒนา ประสิทธิภาพ บุคลากร 3. ส่งเสริมสนับสนุน ให้เกิดความร่วมมือ ระหว่างประชาชน เทศบาลตำบลท้อง หลวง และ หน่วยงานต่างๆ 4. ส่งเสริมการมีส่วนร่วมของภาค ประชาชนและ ภาคเอกชน	-แผนงาน บริหารงานทั่วไป -งานการศึกษา -แผนงานสร้าง ความเข้มแข็งของ ชุมชน	-สำนัก ปลัดเทศบาล -กองคลัง -กองการศึกษา

