



ที่ มท ๐๒๐๖.๒/ว ๑๗๒๖

กระทรวงมหาดไทย  
ถนนอัษฎางค์ กทม. ๑๐๒๐๐

๑๕ มีนาคม ๒๕๖๕

เรื่อง การส่งข้อมูลเพื่อสร้างการรับรู้สู่ชุมชน ครั้งที่ ๑๐/๒๕๖๕

เรียน ผู้ว่าราชการจังหวัด ทุกจังหวัด

อ้างอิง ๑. หนังสือกระทรวงมหาดไทย ที่ มท ๐๒๐๖.๒/ว ๔๘๔๓ ลงวันที่ ๒๔ สิงหาคม ๒๕๖๔

๒. หนังสือกระทรวงมหาดไทย ที่ มท ๐๒๐๖.๒/ว ๑๔๓๐ ลงวันที่ ๑ มีนาคม ๒๕๖๕

สิ่งที่ส่งมาด้วย ข้อมูลข่าวสารเพื่อสร้างการรับรู้สู่ชุมชนครั้งที่ ๑๐/๒๕๖๕ จำนวน ๑ ฉบับ

ตามที่ นายกรัฐมนตรี ได้มีข้อสั่งการในคราวประชุมคณะรัฐมนตรี เมื่อวันที่ ๒๔ กรกฎาคม ๒๕๖๑ วันที่ ๑๑ กันยายน ๒๕๖๑ และมติคณะรัฐมนตรีวันที่ ๒๒ ตุลาคม ๒๕๖๒ ให้กระทรวงมหาดไทยเป็นหน่วยงานหลัก ในการประสานงานและเร่งรัดการดำเนินการสร้างการรับรู้เกี่ยวกับการดำเนินนโยบายสำคัญของรัฐบาล เพื่อทำความเข้าใจและนำไปถ่ายทอดหรือเผยแพร่ให้แก่เจ้าหน้าที่ผู้ปฏิบัติและประชาชนในระดับพื้นที่ ให้ถูกต้อง รวดเร็ว และทั่วถึง โดยพิจารณาใช้ช่องทางการเผยแพร่ที่หลากหลายและเหมาะสมตามแต่ละกรณี และกระทรวงมหาดไทยได้แจ้งให้จังหวัดดำเนินการแต่งตั้งคณะทำงานบริหารจัดการข้อมูลข่าวสารเพื่อสร้างการรับรู้ ระดับจังหวัด (ทีม Admin จังหวัด) และระดับอำเภอ/ท้องถิ่น (ทีม Admin อำเภอ/ท้องถิ่น) และให้กำชับและ ติดตามผลการดำเนินการการสร้างการรับรู้สู่ชุมชนทั้งในระดับจังหวัด อำเภอ ท้องที่ และท้องถิ่นตามที่กำหนด นั้น

ในการนี้ เพื่อให้การสร้างการรับรู้สู่ชุมชนเป็นไปอย่างมีประสิทธิภาพจึงขอให้จังหวัดนำข้อมูล ข่าวสารเพื่อสร้างการรับรู้สู่ชุมชน ครั้งที่ ๑๐/๒๕๖๕ ดำเนินการสร้างการรับรู้สู่ชุมชน โดยให้ผู้ว่าราชการจังหวัด และนายอำเภอ หรือพิจารณามอบหมายผู้ที่มีความสามารถด้านการพูดและเป็นที่ยอมรับในพื้นที่ บันทึกเสียง ในรูปแบบสปอตวิทยุ พร้อมทั้ง ให้กำชับท้องถิ่นและท้องที่นำสปอตวิทยุดังกล่าว ดำเนินการสร้างการรับรู้ ผ่านช่องทางหอกระจายข่าว และช่องทางการเผยแพร่อื่น ๆ อาทิ Facebook Fanpage ของจังหวัด เว็บไซต์ ของจังหวัด ฯลฯ อย่างต่อเนื่อง เพื่อให้เข้าถึงประชาชนทุกหมู่บ้าน/ชุมชน รายละเอียดปรากฏตามสิ่งที่ส่งมาด้วย ทั้งนี้ สามารถดาวน์โหลดสิ่งที่ส่งมาด้วยได้ตาม QR Code ท้ายหนังสือนี้

จึงเรียนมาเพื่อพิจารณาดำเนินการต่อไป

ขอแสดงความนับถือ

(นายอรรถวิชช์ สัมพันธ์รัตน์)

รองปลัดกระทรวงมหาดไทย ปฏิบัติราชการแทน

ปลัดกระทรวงมหาดไทย



QR Code

สำนักงานปลัดกระทรวง

กองสารนิเทศ

โทร. ๐ ๒๒๒๒ ๔๑๓๑ - ๒

โทรสาร ๐ ๒๒๒๒ ๑๘๗๑



# ข้อมูลข่าวสารเพื่อสร้างการรับรู้สู่ชุมชน ครั้งที่ ๑๐ / ๒๕๖๕

| ลำดับ   | เรื่อง   | หน่วยงาน         | เอกสารประกอบ      |
|---|--|------------------|-------------------|
| มาตรการด้านการป้องกันและการให้ความช่วยเหลือจากการแพร่ระบาดของโรคติดเชื้อไวรัสโคโรนา 2019 (COVID-19) |  |                  |                   |
| ๑.  | PEA แนะนำผู้ใช้ไฟฟ้าลงทะเบียนเพื่อขอใบเสร็จรับเงิน/ใบกำกับภาษี ผ่านระบบ E-Service      | กระทรวงมหาดไทย   | อินโฟกราฟิก ๑ ชุด |
| ๒.  | กรม สบส. ชี้ผู้ป่วยโควิด - 19 ยังถือเป็นผู้ป่วยฉุกเฉิน ห้าม รพ.เอกชน เรียกเก็บค่ารักษา | กระทรวงสาธารณสุข | อินโฟกราฟิก ๑ ชุด |
| ๓.  | แนะนำสูตรวัคซีนโควิด - 19 สำหรับเด็ก ๕ - ๑๗ ปี   | กระทรวงสาธารณสุข | ภาพประกอบ ๑ ชุด   |
| มาตรการด้านการพัฒนาและเสริมสร้างศักยภาพคน   |  |                  |                   |
| ๔.  | การถมดินต้องป้องกันพื้นที่ข้างเคียงอย่างไร?  | กระทรวงมหาดไทย   | อินโฟกราฟิก ๑ ชุด |
| ๕.  | การช่วยเหลือและการปฐมพยาบาล คนตกน้ำ จมน้ำ  | กระทรวงสาธารณสุข | อินโฟกราฟิก ๑ ชุด |
| มาตรการด้านการสร้างโอกาสและความเสมอภาคทางสังคม  |  |                  |                   |
| ๖.  | กปภ. ยกเลิกการเรียกใช้สำเนาบัตรประชาชน และสำเนาทะเบียนบ้าน                             | กระทรวงมหาดไทย   | อินโฟกราฟิก ๑ ชุด |

## หมายเหตุ

๑. ข้อมูลดังกล่าวเป็นข้อมูลเพื่อการสร้างการรับรู้ที่มาจากทุกกระทรวงตามบันทึกข้อตกลงความร่วมมือการบูรณาการเสริมสร้างการรับรู้สู่ชุมชน จังหวัดสามารถหาข้อมูลเพิ่มเติมหรือขยายความข้อมูลที่เฉพาะพื้นที่ได้ตามความถูกต้องและเหมาะสม
๒. ให้จังหวัดนำข้อมูลเพื่อสร้างการรับรู้ตามแนวทางที่กำหนด ตามหนังสือกระทรวงมหาดไทย ด่วนที่สุด ที่ มท ๐๒๐๖.๒/ว๑๔๔๙ ลงวันที่ ๕ มีนาคม ๒๕๖๒ เรื่อง แนวทางการสร้างการรับรู้สู่ชุมชน
๓. จังหวัดสามารถดาวน์โหลดข้อมูลข่าวสารเพื่อสร้างการรับรู้สู่ชุมชนได้ที่ ช่องทางไลน์ (Line) กลุ่ม “ข้อมูลข่าวสารเพื่อการสร้างการรับรู้” และเว็บไซต์กองสารนิเทศ สป. หัวข้อ “การสร้างการรับรู้สู่ชุมชน”

\*\*\*\*\*

ข้อมูลข่าวสารเพื่อสร้างการรับรู้สู่ชุมชน  
ครั้งที่ ๑๐ / ๒๕๖๕ วันที่ ๑๔ มีนาคม ๒๕๖๕

กระทรวง กระทรวงมหาดไทย

กรม / หน่วยงาน การไฟฟ้าส่วนภูมิภาค

หน่วยงานเจ้าของเรื่อง การไฟฟ้าส่วนภูมิภาค

ช่องทางการติดต่อ โทร. ๑๑๒๙ PEA Contact Center ตลอด ๒๔ ชั่วโมง

๑) หัวข้อเรื่อง PEA แนะนำผู้ใช้ไฟฟ้าลงทะเบียนเพื่อขอใบเสร็จรับเงิน/ ใบกำกับภาษี ผ่านระบบ E-Service

๒) ข้อความสำหรับใช้ประชาสัมพันธ์

เรื่อง PEA แนะนำผู้ใช้ไฟฟ้าลงทะเบียนเพื่อขอใบเสร็จรับเงิน/ ใบกำกับภาษี ผ่านระบบ E-Service

การไฟฟ้าส่วนภูมิภาค (PEA) ห่วงใยผู้ใช้ไฟฟ้าในสถานการณ์แพร่ระบาดเชื้อโควิด-19 แนะนำให้ผู้ใช้ไฟฟ้าลงทะเบียนเพื่อขอรับใบเสร็จรับเงิน/ใบกำกับภาษีอิเล็กทรอนิกส์ ผ่าน E-Service ช่องทางแอปพลิเคชัน “PEA SMART Plus” หรือ <https://eservice.pea.co.th/etax/authen>

**วิธีการลงทะเบียนเพื่อขอรับใบเสร็จรับเงิน/ใบกำกับภาษีอิเล็กทรอนิกส์**

๑. เข้าสู่เว็บไซต์ <https://www.pea.co.th/home> เลือกเมนู “E-Service”
๒. บริการอื่น ๆ เลือกเมนู “E-TAX ลงทะเบียนรับใบเสร็จรับเงิน/ใบกำกับภาษีอิเล็กทรอนิกส์”
๓. กรอกข้อมูลให้ครบถ้วนเพื่อยืนยันตัวตน
๔. ระบบจะแสดงข้อมูลประวัติผู้ใช้ไฟ
๕. เลือกเมนู “ลงทะเบียนรับใบเสร็จทางอีเมล”
๖. คลิก “ยอมรับ” ข้อตกลงการรับใบเสร็จรับเงิน/ใบกำกับภาษีอิเล็กทรอนิกส์
๗. กรอกอีเมลที่ท่านต้องการขอรับใบเสร็จรับเงิน/ใบกำกับภาษีอิเล็กทรอนิกส์ > คลิก “ยืนยัน”
๘. ระบบจะแสดงหน้าต่าง “บันทึก Email สำเร็จ” โดย กฟภ. จะส่งอีเมลยืนยันการสมัครขอรับใบเสร็จไปยังอีเมลของท่าน
๙. คลิกลิงก์จาก Email เพื่อยืนยันการเปิดใช้งานให้เสร็จสมบูรณ์

ทั้งนี้ หากประชาชนมีข้อสงสัย สามารถสอบถามเพิ่มเติมเกี่ยวกับไฟฟ้า ได้ที่ โทร. ๑๑๒๙ PEA Contact Center ตลอด ๒๔ ชั่วโมง

\*\*\*\*\*



# PEA เชิญชวนผู้ใช้ไฟฟ้าลงทะเบียนเพื่อขอรับ ใบเสร็จรับเงิน / ใบกำกับภาษีอิเล็กทรอนิกส์ ( e-Receipt / e-Tax Invoice )



ได้แล้ว  
วันนี้

ด้วยความ  
ห่วงใย ลดการสัมผัส  
ลดการแพร่ระบาด  
COVID-19

ช่องทาง  
การลงทะเบียน »  
ขอรับบริการ

แอปพลิเคชัน



<https://eservice.pea.co.th/etax/authen>



สอบถามเพิ่มเติม **1129PEA**  
CONTACT CENTER

ส่วนทั่วทิศ สร้างคุณภาพชีวิตทั่วไทย



[www.pea.co.th](http://www.pea.co.th)



การไฟฟ้าส่วนภูมิภาค PEA



[PEAchannelThailand](https://www.youtube.com/PEAchannelThailand)





# ขั้นตอน... การลงทะเบียน เพื่อขอรับ ใบเสร็จรับเงิน / ใบกำกับภาษีอิเล็กทรอนิกส์



1. เข้าสู่เว็บไซต์ <https://www.pea.co.th/home> เลือกเมนู **SERVICE**
2. เลือกเมนู **TAX** ลงทะเบียนรับใบเสร็จรับเงินใบกำกับภาษีอิเล็กทรอนิกส์
3. กรอกข้อมูลให้ครบถ้วนเพื่อยืนยันตัวตน
4. ระบบจะแสดงข้อมูลประวัติผู้ใช้ไฟ
5. เลือกเมนู "ลงทะเบียนรับใบเสร็จทางอีเมล"
6. คลิก "ยอมรับ" ข้อตกลงการรับใบเสร็จรับเงินใบกำกับภาษีอิเล็กทรอนิกส์
7. กรอกอีเมลที่ต้องการขอรับใบเสร็จรับเงินใบกำกับภาษีอิเล็กทรอนิกส์ > คลิก "ยืนยัน"
8. ระบบจะแสดงหน้าต่าง "บันทึก Email สำเร็จ" โดย PEA จะส่งอีเมลยืนยันการสมัครลงทะเบียนเพื่อขอรับใบเสร็จรับเงินใบกำกับภาษีอิเล็กทรอนิกส์ไปยังอีเมลของท่าน
9. คลิก "Link" จาก Email เพื่อยืนยันการเปิดใช้งานให้เสร็จสมบูรณ์

สอบถามข้อมูลเพิ่มเติม **1129 PEA**

ส่วนทั่วทิศ สรรพคุณภาพชีวิตทั่วไทย [www.pea.co.th](http://www.pea.co.th) โทรไปรษณีย์ส่วนภูมิภาค PEA PEAchannelThailand \*ข้อมูล ณ วันที่ 1 สิงหาคม 2564



\*\*\*\*\*

ข้อมูลข่าวสารเพื่อสร้างการรับรู้สู่ชุมชน  
ครั้งที่ ๑๐ / ๒๕๖๕ วันที่ ๑๔ มีนาคม ๒๕๖๕

กระทรวง กระทรวงสาธารณสุข

กรม / หน่วยงาน กรมสนับสนุนบริการสุขภาพ

หน่วยงานเจ้าของเรื่อง กรมสนับสนุนบริการสุขภาพ

ช่องทางการติดต่อ โทร. ๐ ๒๑๙๓ ๗๐๐๐

๑) หัวข้อเรื่อง กรม สบส. ซึ่ผู้ป่วยโควิด - 19 ยังถือเป็นผู้ป่วยฉุกเฉิน ห้าม รพ.เอกชน เรียกเก็บค่ารักษา

๒) ข้อความสำหรับใช้ประชาสัมพันธ์

เรื่อง กรม สบส. ซึ่ผู้ป่วยโควิด - 19 ยังถือเป็นผู้ป่วยฉุกเฉิน ห้าม รพ.เอกชน เรียกเก็บค่ารักษา

กรมสนับสนุนบริการสุขภาพ กระทรวงสาธารณสุข ซึ่งแจ้งกรณีการปรับให้ผู้ป่วยโรคโควิด - 19 ยังถือเป็นผู้ป่วยฉุกเฉิน ให้สถานพยาบาลเอกชนทุกแห่งปฏิบัติตามประกาศกระทรวงสาธารณสุขเดิม ห้ามปฏิเสธการรักษาหรือเรียกเก็บเงินจากผู้ป่วยโรคโควิด - 19 หรือญาติ

สำหรับการเปลี่ยนแปลงหรือออกประกาศกระทรวงสาธารณสุขฉบับใหม่นั้น จะต้องมีการประชุมหารือร่วมกับกองทุนสุขภาพ ๔ กองทุน ประกอบด้วย กรมบัญชีกลาง สำนักงานหลักประกันสุขภาพแห่งชาติ (สปสช.) สำนักงานประกันสังคม (สปส.) และกองเศรษฐกิจสุขภาพและหลักประกันสุขภาพ เพื่อเตรียมความพร้อมของสถานพยาบาลตามสิทธิผู้ป่วย และสถานพยาบาลภาครัฐ ในการรองรับผู้ป่วยตามสิทธิ หรือผู้ป่วยที่มีปัญหาไร้สิทธิหรือสถานะได้อย่างเต็มศักยภาพ ทั้งนี้ กระทรวงสาธารณสุขจะดำเนินการจัดทำ UCEP Plus ขึ้นเพื่อรองรับการรักษาพยาบาลผู้ป่วยโรคโควิด - 19 โดยเฉพาะ ซึ่งจะกำหนดให้ผู้ป่วยด้วยโรคโควิด - 19 ที่มีอาการฉุกเฉินวิกฤติเข้าข่ายสีเหลือง หรือสีแดง อาทิ ผู้ป่วยที่มีอาการเกี่ยวกับระบบทางเดินหายใจซึ่งต้องใช้ออกซิเจน หรือผู้ป่วยที่ต้องเข้ารับการรักษาในหอผู้ป่วยหนัก (ICU) สามารถเข้ารับการรักษาพยาบาลกับสถานพยาบาลทุกแห่ง ส่วนผู้ติดเชื้อที่ไม่แสดงอาการหรือสีเขียว จะมีการสนับสนุนให้รักษาแบบกักตัว ณ ที่พัก (Home Isolation) กักตัวในชุมชน (Community Isolation) หรือสถานที่กักตัวในโรงแรม (Hotel Isolation) ต่อไป

ทั้งนี้ หากประชาชนมีข้อสงสัย สามารถสอบถามเพิ่มเติมได้ที่ โทร. ๐ ๒๑๙๓ ๗๐๐๐

\*\*\*\*\*



  
ศูนย์ข้อมูล  
COVID-19  
กรมประชาสัมพันธ์

**สบส. ชี**

# ผู้ป่วยโควิด

**ยังถือเป็นผู้ป่วยฉุกเฉิน**

**ห้าม รพ.เอกชน**  
**ปฏิเสธการรักษาหรือเรียกเก็บค่ารักษา**

หากฝ่าฝืนก่อนมีการเปลี่ยนแปลงประกาศ สธ.  
มีโทษจำคุกไม่เกิน 2 ปี หรือปรับไม่เกิน 40,000 บาท

ที่มา : กรมสนับสนุนบริการสุขภาพ  ศูนย์ข้อมูล COVID-19  สายด่วน 1111 ข้อมูล ณ วันที่ 19 กุมภาพันธ์ 2565

\*\*\*\*\*

ข้อมูลข่าวสารเพื่อสร้างการรับรู้สู่ชุมชน  
ครั้งที่ ๑๐ / ๒๕๖๕ วันที่ ๑๔ มีนาคม ๒๕๖๕

กระทรวง กระทรวงสาธารณสุข

กรม / หน่วยงาน สำนักงานปลัดกระทรวงสาธารณสุข

หน่วยงานเจ้าของเรื่อง สำนักงานปลัดกระทรวงสาธารณสุข

ช่องทางการติดต่อ โทร. ๐ ๒๕๕๐ ๑๔๐๑

๑) หัวข้อเรื่อง แนะนำสูตรวัคซีนโควิด - 19 สำหรับเด็ก ๕ - ๑๗ ปี

๒) ข้อความสำหรับใช้ประชาสัมพันธ์

เรื่อง แนะนำสูตรวัคซีนโควิด - 19 สำหรับเด็ก ๕ - ๑๗ ปี

กระทรวงสาธารณสุข แนะนำ ๕ สูตรฉีดวัคซีนโควิด ๑๙ ให้กลุ่มเด็กอายุตั้งแต่ ๕ - ๑๗ ปี มีสูตรไฟเซอร์ทั้ง ๒ เข็ม ซิโนแวค ทั้ง ๒ เข็ม และสูตรไขว้ซิโนแวคและไฟเซอร์ เพื่อเป็นทางเลือกให้ผู้ปกครอง ยืนยันทุกสูตรมีคำแนะนำจากหน่วยงานต่างๆ รับรองแล้ว ฉีดได้ปลอดภัยและมีประสิทธิภาพ โดยได้พิจารณา จากคำแนะนำของอนุกรรมการสร้างเสริมภูมิคุ้มกันโรค ร่วมกับราชวิทยาลัยกุมารแพทย์แห่งประเทศไทย และภายใต้การขึ้นทะเบียนของสำนักงานคณะกรรมการอาหารและยา เพื่อให้ได้ประสิทธิภาพและความปลอดภัย สูงสุดแก่เด็ก ซึ่งสูตรวัคซีนทั้ง ๕ สูตร ในกลุ่มอายุ ๕ - ๑๗ ปี ประกอบด้วย

**สูตรที่ ๑** สำหรับอายุ ๕-๑๑ ปี ฉีดวัคซีนไฟเซอร์ (ฝาสีส้ม) ๒ เข็ม ระยะเวลาห่างระหว่างเข็ม ๘ สัปดาห์ ซึ่งเป็นสูตรหลักของกลุ่มเป้าหมายนี้

**สูตรที่ ๒** สำหรับเด็กอายุ ๖-๑๑ ปี สามารถฉีดวัคซีนสูตรไขว้ ซิโนแวค - ไฟเซอร์ (ฝาสีส้ม) ระยะเวลาห่างระหว่างเข็ม ๔ สัปดาห์

**สูตรที่ ๓** สำหรับเด็กอายุ ๑๒-๑๗ ปี แนะนำให้ฉีดวัคซีนไฟเซอร์ (ฝาสีม่วง) ๒ เข็ม ระยะเวลาห่างระหว่างเข็ม ๓-๔ สัปดาห์ ซึ่งเป็นสูตรหลักของกลุ่มเป้าหมายนี้ และกลุ่มเป้าหมายส่วนใหญ่ได้รับการฉีดวัคซีนแล้ว

**สูตรที่ ๔** สำหรับเด็กอายุ ๑๒-๑๗ ปี สามารถฉีดวัคซีนสูตรไขว้ซิโนแวค - ไฟเซอร์ (ฝาสีม่วง) ระยะเวลาห่างระหว่างเข็ม ๔ สัปดาห์

**สูตรที่ ๕** วัคซีนซิโนแวค ๒ เข็ม สำหรับเด็กอายุ ๖-๑๗ ปี ระยะเวลาห่างระหว่างเข็ม ๔ สัปดาห์ แต่อย่างไรก็ตามภูมิที่เกิดจากการฉีดสูตรนี้ อาจไม่สูงพอในการป้องกันเชื้อโอมิครอน จำเป็นต้องได้รับการกระตุ้น ด้วยวัคซีนไฟเซอร์ ๑ เข็ม โดยมีระยะห่างอย่างน้อย ๔ สัปดาห์ ขึ้นไป หลังได้รับวัคซีนเข็มที่ ๒

กระทรวงสาธารณสุขได้เตรียมวัคซีนและเปิดช่องทางสำหรับการรับวัคซีนทุกสูตรให้เป็นทางเลือก สำหรับผู้ปกครอง ทั้งนี้ การฉีดวัคซีนในเด็ก ให้เป็นไปตามความสมัครใจหรือตามประสงค์ของผู้ปกครองและผู้รับวัคซีน สามารถสอบถามเพิ่มเติมได้ที่ โทร. ๐ ๒๕๕๐ ๑๔๐๑

\*\*\*\*\*



**วัคซีนโควิด 19**  
**สูตรแนะนำ**  
**สำหรับเด็ก 5 - 17 ปี**

**อายุ 5 - 6 ปี**  
Pfizer ฝาสีส้ม 2 เข็ม ห่างกัน 8 สัปดาห์

**อายุ 6 - 11 ปี**  
Pfizer ฝาสีส้ม 2 เข็ม ห่างกัน 8 สัปดาห์  
สูตรไขว้ : เข็ม 1 Sinovac และเข็ม 2 Pfizer ฝาสีส้ม  
ห่างกัน 4 สัปดาห์

**อายุ 12 - 17 ปี**  
Pfizer ฝาสีม่วง 2 เข็ม ห่างกัน 3 - 4 สัปดาห์  
สูตรไขว้ : เข็ม 1 Sinovac และเข็ม 2 Pfizer ฝาสีม่วง  
ห่างกัน 4 สัปดาห์

**ทางเลือกสำหรับเด็กอายุ 6-17 ปี**  
**กรณีผู้ปกครองและเด็กต้องการฉีดวัคซีนเข็มเดียว**  
Sinovac 2 เข็ม ห่างกัน 4 สัปดาห์  
และฉีดวัคซีน Pfizer เข็มกระตุ้น หลังฉีดเข็ม 2 อย่างน้อย 4 สัปดาห์

จัดทำโดย สำนักสาธารณสุข  
สำนักงานปลัดกระทรวงสาธารณสุข <http://pr.moph.go.th> fanmoph pr\_moph healthmoph moph channel | จัดทำ 18 ก.ย. 65

\*\*\*\*\*

ข้อมูลข่าวสารเพื่อสร้างการรับรู้สู่ชุมชน  
ครั้งที่ ๑๐ / ๒๕๖๕ วันที่ ๑๔ มีนาคม ๒๕๖๕

กระทรวง กระทรวงมหาดไทย

กรม / หน่วยงาน กรมโยธาธิการและผังเมือง

หน่วยงานเจ้าของเรื่อง สำนักควบคุมและตรวจสอบอาคาร กรมโยธาธิการและผังเมือง

ช่องทางการติดต่อ โทร. ๐ ๒๒๙๙ ๔๔๗๒

๑) หัวข้อเรื่อง การถมดินต้องป้องกันพื้นที่ข้างเคียงอย่างไร?

๒) ข้อความสำหรับใช้ประชาสัมพันธ์

เรื่อง การถมดินต้องป้องกันพื้นที่ข้างเคียงอย่างไร?

กรมโยธาธิการและผังเมือง กระทรวงมหาดไทย ให้ข้อแนะนำประชาชน สำหรับการถมดินว่าหากจะดำเนินการถมดิน โดยมีความสูงของเนินเกินกว่าระดับที่ดินที่อยู่ข้างเคียง จะต้องจัดให้มีการระบายน้ำอย่างเพียงพอที่จะไม่ก่อให้เกิดความเดือดร้อนแก่เจ้าของที่ดินที่อยู่ข้างเคียงหรือบุคคลอื่น ตามมาตรา ๒๖ แห่งพระราชบัญญัติการขุดดินและถมดิน พ.ศ. ๒๕๔๓

โดยการถมดินนั้น ส่วนฐานของเนินดินจะต้องห่างจากแนวเขตที่ดินของบุคคลอื่นหรือที่สาธารณะ เป็นระยะไม่น้อยกว่าความสูงของของเนินดินที่จะถม เว้นแต่จะได้มีการจัดการป้องกันการพังทลายของดินหรือสิ่งปลูกสร้าง โดยการรับรองจากผู้ได้รับใบอนุญาตให้ประกอบวิชาชีพวิศวกรรมควบคุม สาขาวิศวกรรมโยธา ตามกฎหมายว่าด้วยวิศวกร

ทั้งนี้ หากประชาชนมีข้อสงสัย สามารถสอบถามเพิ่มเติมได้ที่ โทร. ๐ ๒๒๙๙ ๔๔๗๒

\*\*\*\*\*



ข้อมูลข่าวสารเพื่อสร้างการรับรู้สู่ชุมชน  
ครั้งที่ ๑๐ / ๒๕๖๕ วันที่ ๑๔ มีนาคม ๒๕๖๕

กระทรวง กระทรวงสาธารณสุข

กรม / หน่วยงาน กรมควบคุมโรค

หน่วยงานเจ้าของเรื่อง กรมควบคุมโรค

ช่องทางการติดต่อ โทรสายด่วนกรมควบคุมโรค ๑๔๒๒

๑) หัวข้อเรื่อง การช่วยเหลือและการปฐมพยาบาล คนตกน้ำ จมน้ำ

๒) ข้อความสำหรับใช้ประชาสัมพันธ์

เรื่อง การช่วยเหลือและการปฐมพยาบาล คนตกน้ำ จมน้ำ

กรมควบคุมโรค แนะนำกรณีการช่วยชีวิต “คนจมน้ำ” โดยการจับอุ้มพาดบ่าและกระทู้ท้อง เป็นวิธีการที่ไม่ควรทำ และเป็นอันตรายต่อผู้ที่จมน้ำได้ เนื่องจาก “น้ำ” ที่ออกมาเป็นน้ำจากกระเพาะอาหาร ไม่ใช่ออกมาจากปอด ผลที่ตามมาจะทำให้ผู้ที่จมน้ำขาดอากาศหายใจนานขึ้น สมองขาดออกซิเจน และมีโอกาสเสียชีวิตสูง โดยการช่วยเหลือคนจมน้ำที่ถูกต้อง ควรใช้หลัก “ตะโกน โยน ยื่น” คือ ๑) ตะโกนขอความช่วยเหลือ ๒) โยนอุปกรณ์ที่อยู่ใกล้ตัวเพื่อช่วยคนตกน้ำเกาะจับพยุงตัว เช่น เชือก ขวดพลาสติกเปล่าหรือวัสดุที่ลอยน้ำได้ ๓) ยื่นสิ่งของยาว ๆ ที่อยู่ใกล้ตัว ให้คนตกน้ำจับ เช่น ท่อนไม้ และยื่นอุปกรณ์ไปข้างใดข้างหนึ่งไปให้แล้วจึงกวาดเข้าหาตัวคนที่อยู่ในน้ำ และดึงขึ้นมาจากรน้ำ

การปฐมพยาบาล คนตกน้ำ จมน้ำ ก่อนส่งแพทย์ คือ ๑) โทรศัพทแจ้งหน่วยพยาบาลโดยเร็วที่สุด ๒) ห้ามจับผู้ประสบภัยอุ้มพาดบ่าและกระทู้ท้อง ๓) ให้ผู้ประสบภัยอยู่ใน “ท่านอนราบ” บนพื้นที่แห้งและแข็ง ๔) กรณีผู้ประสบภัยรู้สึกตัว ควรเช็ดตัวให้แห้ง เปลี่ยนเสื้อผ้า ทำร่างกายให้อบอุ่น และนำส่งโรงพยาบาลต่อไป ๕) กรณีผู้ประสบภัยไม่รู้สึกตัว ควรได้รับการ “ผายปอด” โดยเป่าลมเข้าทางปากติดต่อกันหลายครั้ง เพื่อช่วยให้หายใจได้เร็วที่สุด และหากหัวใจหยุดเต้นต้อง “นวดหัวใจ” โดยการกดที่บริเวณกลางหน้าอกให้ยุบประมาณ ๑ ใน ๓ ของความหนาของหน้าอก ความเร็วอย่างน้อย ๑๐๐ ครั้งต่อนาที กด ๓๐ ครั้งต่อรอบ ทำสลับกับการเป่าปากให้ครบ ๕ รอบ

ทั้งนี้ หากมีข้อสงสัยสามารถสอบถามข้อมูลเพิ่มเติมได้ที่ สายด่วนกรมควบคุมโรค โทร. ๑๔๒๒

\*\*\*\*\*





กรมควบคุมโรค  
Department of Disease Control

# คนตกน้ำ จมน้ำ

## การช่วยเหลือและการปฐมพยาบาล

! การอุ้มพาดบ่า เป็นการช่วยเหลือที่ไม่ถูกต้อง



### การช่วยเหลือ



### การปฐมพยาบาล



#### 1 ตะโกน

ตะโกน... "ช่วยด้วย มีคนตกน้ำ"  
(เพื่อขอความช่วยเหลือ)



#### 2 โยน

โยน... อุปกรณ์ที่ลอยน้ำได้  
ให้คนตกน้ำจับ  
เช่น ถัง แกลลอนพลาสติกเปล่า  
ห่วงชูชีพ



#### 3 ยื่น

หรือยื่น... อุปกรณ์ให้คนตกน้ำจับ  
เช่น ไม้ เชือก กางเกง  
ผ้าขาวม้า เข็มขัด



#### 4

ถ้าไม่มีสิ่งตกน้ำเข้าหาฝั่ง



โทรค้นหาที่แจ้งหมายเลข 1669  
หรือหน่วยงานใกล้เคียงโดยเร็วที่สุด



ห้าม... จับผู้ประสบภัยอุ้มพาดบ่า กระโดด  
หรือวิ่งรอบสนาม เพื่อเอาหน้าออก



จับคนจมน้ำนอนบนพื้นราบ  
แห้ง และแข็ง



ตรวจดูว่ารู้สึกตัวหรือไม่  
โดยใช้มือทั้ง 2 ข้างจับชีพจรที่คอ หรือข้อมือข้าง



กรณีรู้สึกตัว: เช็ดตัวให้แห้ง เปลี่ยนเสื้อผ้า  
และห่มผ้าเพื่อให้ความอบอุ่นแก่ร่างกาย  
และนำส่งโรงพยาบาลฉุกเฉิน



กรณีไม่รู้สึกตัว ไม่ตอบสนอง:  
ช่วยหายใจ ทำดังนี้  
- เปิดทางเดินหายใจ โดยการกดหน้าผาก เขย่งคาง  
- เอาปากโดยวางปากครอบปากผู้ป่วย ปิดจมูก  
- เป่าลมเข้า ใช้หน้าอกผู้ช่วยยกขึ้น (เป่าปาก 2 ครั้ง)



กดนวดหัวใจ ทำดังนี้  
- วางสันมือบนแนวกระดูกหน้าอก  
(กึ่งกลางทรวงอก 2 ข้าง) ประสานมือ (ตามภาพ)  
แขนตั้งฉาก  
- กดหน้าอกให้ยุบประมาณ 1 ใน 3 ของความหนา  
ของหน้าอก ความเร็ว 100 ครั้งต่อนาที  
- นวดหัวใจ 30 ครั้ง สลับกับเป่าปาก 2 ครั้ง  
ทำไปจนกว่าผู้ประสบภัยจะรู้สึกตัวและหายใจได้เอง



จับผู้ป่วยนอนตะแคงข้าง  
ศีรษะหนุนบนแขนข้างหนึ่ง เมื่อให้แน่ใจให้ออกทางปาก  
ใช้ผ้าที่คลุมผู้ป่วยเพื่อให้ความอบอุ่น  
จนกว่าจะรับประทานอาหาร และนำส่งโรงพยาบาลฉุกเฉิน



กองป้องกันการบาดเจ็บ กรมควบคุมโรค  
<https://ddc.moph.go.th/dip> [www.facebook.com/Thaiinjury](http://www.facebook.com/Thaiinjury)



\*\*\*\*\*

ข้อมูลข่าวสารเพื่อสร้างการรับรู้สู่ชุมชน  
ครั้งที่ ๑๐ / ๒๕๖๕ วันที่ ๑๔ มีนาคม ๒๕๖๕

กระทรวง กระทรวงมหาดไทย

กรม / หน่วยงาน การประปาส่วนภูมิภาค

หน่วยงานเจ้าของเรื่อง การประปาส่วนภูมิภาค

ช่องทางการติดต่อ PWA Contact Center โทร. ๑๖๖๒ ตลอด ๒๔ ชั่วโมง

๑) หัวข้อเรื่อง กปภ. ยกเลิกการเรียกใช้สำเนาบัตรประชาชนและสำเนาทะเบียนบ้าน

๒) ข้อความสำหรับใช้ประชาสัมพันธ์

เรื่อง กปภ. ยกเลิกการเรียกใช้สำเนาบัตรประชาชนและสำเนาทะเบียนบ้าน

กปภ. ยกเลิกการเรียกใช้สำเนาบัตรประชาชนและสำเนาทะเบียนบ้าน เพื่อช่วยอำนวยความสะดวกและลดภาระของลูกค้า เมื่อติดต่อขอรับบริการ สนองนโยบายรัฐบาล และยกระดับการให้บริการสู่ Thailand ๔.๐ สำหรับลูกค้าของ กปภ. ทั่วประเทศ ที่ต้องการติดต่อขอรับบริการเพียงแสดงบัตรประชาชนแก่เจ้าหน้าที่โดยไม่ต้องใช้สำเนาบัตรประชาชนและสำเนาทะเบียนบ้าน หรือเลือกใช้บริการผ่านทางออนไลน์ได้เช่นเดียวกัน

ทั้งนี้ ประชาชนสามารถสอบถามข้อมูลเพิ่มเติมได้ที่ PWA Contact Center โทร. ๑๖๖๒ ตลอด ๒๔ ชั่วโมง

\*\*\*\*\*



กระทรวงมหาดไทย  
Ministry of Interior



กรมประปา  
Provincial Waterworks Authority

# ยกเลิกสำเนาเอกสาร เพิ่มความสะดวกแก่ลูกค้า

## ใช้เพียงบัตรประชาชนใบเดียว ในการรับบริการของ กปภ.

นายทรงศักดิ์ ทองศรี

รัฐมนตรีช่วยว่าการกระทรวงมหาดไทย (ท.2)



### ติดต่อขอรับบริการ

- ✔ ขอติดตั้งประปาใหม่
- ✔ ประสานมาตรการและตรวจสอบมาตรฐาน
- ✔ ติดต่อเรื่องอื่นๆ



สะดวกกว่าเดิม ผ่าน 3 ช่องทางออนไลน์ ดังนี้

Line Official



@pwathailand

เว็บไซต์ กปภ.



www.pwa.co.th

แอปพลิเคชัน  
PWA1662

S:UU Android

S:UU iOS



www.pwa.co.th



LINE Official "@PWATHailand"



PWA Contact Center โทร. 1662 ตลอด 24 ชม.



ที่ มท ๐๒๐๖.๒/ว ๑๔๖๖



กระทรวงมหาดไทย  
ถนนอัษฎางค์ กทม. ๑๐๒๐๐

๒๑ มีนาคม ๒๕๖๕

เรื่อง การส่งข้อมูลเพื่อสร้างการรับรู้สู่ชุมชน ครั้งที่ ๑๑/๒๕๖๕

เรียน ผู้ว่าราชการจังหวัด ทุกจังหวัด

อ้างถึง ๑. หนังสือกระทรวงมหาดไทย ที่ มท ๐๒๐๖.๒/ว ๔๘๔๓ ลงวันที่ ๒๔ สิงหาคม ๒๕๖๔

๒. หนังสือกระทรวงมหาดไทย ที่ มท ๐๒๐๖.๒/ว ๑๗๒๖ ลงวันที่ ๑๔ มีนาคม ๒๕๖๕

สิ่งที่ส่งมาด้วย ข้อมูลข่าวสารเพื่อสร้างการรับรู้สู่ชุมชนครั้งที่ ๑๑/๒๕๖๕ จำนวน ๑ ฉบับ

ตามที่ นายกรัฐมนตรี ได้มีข้อสั่งการในคราวประชุมคณะรัฐมนตรี เมื่อวันที่ ๒๔ กรกฎาคม ๒๕๖๑ วันที่ ๑๑ กันยายน ๒๕๖๑ และมติคณะรัฐมนตรีวันที่ ๒๒ ตุลาคม ๒๕๖๒ ให้กระทรวงมหาดไทยเป็นหน่วยงานหลัก ในการประสานงานและเร่งรัดการดำเนินการสร้างการรับรู้เกี่ยวกับการดำเนินนโยบายสำคัญของรัฐบาล เพื่อทำความเข้าใจและนำไปถ่ายทอดหรือเผยแพร่ให้แก่เจ้าหน้าที่ผู้ปฏิบัติและประชาชนในระดับพื้นที่ ให้ถูกต้อง รวดเร็ว และทั่วถึง โดยพิจารณาใช้ช่องทางการเผยแพร่ที่หลากหลายและเหมาะสมตามแต่ละกรณี และกระทรวงมหาดไทยได้แจ้งให้จังหวัดดำเนินการแต่งตั้งคณะทำงานบริหารจัดการข้อมูลข่าวสารเพื่อสร้างการรับรู้ ระดับจังหวัด (ทีม Admin จังหวัด) และระดับอำเภอ/ท้องถิ่น (ทีม Admin อำเภอ/ท้องถิ่น) และให้กำชับและ ติดตามผลการดำเนินการสร้างการรับรู้สู่ชุมชนทั้งในระดับจังหวัด อำเภอ ท้องที่ และท้องถิ่นตามที่กำหนด นั้น

ในการนี้ เพื่อให้การสร้างการรับรู้สู่ชุมชนเป็นไปอย่างมีประสิทธิภาพจึงขอให้จังหวัดนำข้อมูล ข่าวสารเพื่อสร้างการรับรู้สู่ชุมชน ครั้งที่ ๑๑/๒๕๖๕ ดำเนินการสร้างการรับรู้สู่ชุมชน โดยให้ผู้ว่าราชการจังหวัด และนายอำเภอ หรือพิจารณามอบหมายผู้ที่มีความสามารถด้านการพูดและเป็นที่ยอมรับในพื้นที่ บันทึกเสียง ในรูปแบบสปอตวิทยุ พร้อมทั้ง ให้กำชับท้องถิ่นและท้องที่นำสปอตวิทยุดังกล่าว ดำเนินการสร้างการรับรู้ ผ่านช่องทางหอกระจายข่าว และช่องทางการเผยแพร่อื่น ๆ อาทิ Facebook Fanpage ของจังหวัด เว็บไซต์ ของจังหวัด ฯลฯ อย่างต่อเนื่อง เพื่อให้เข้าถึงประชาชนทุกหมู่บ้าน/ชุมชน รายละเอียดปรากฏตามสิ่งที่ส่งมาด้วย ทั้งนี้ สามารถดาวน์โหลดสิ่งที่ส่งมาด้วยได้ตาม QR Code ท้ายหนังสือนี้

จึงเรียนมาเพื่อพิจารณาดำเนินการต่อไป

ขอแสดงความนับถือ

(นายอรรษิษฐ์ สัมพันธรัตน์)

รองปลัดกระทรวงมหาดไทย ปฏิบัติราชการแทน  
ปลัดกระทรวงมหาดไทย



QR Code

สำนักงานปลัดกระทรวง

กองสารนิเทศ

โทร. ๐ ๒๒๒๒ ๔๑๓๑ - ๒

โทรสาร ๐ ๒๒๒๒ ๑๘๗๑





# ข้อมูลข่าวสารเพื่อสร้างการรับรู้สู่ชุมชน ครั้งที่ ๑๑ / ๒๕๖๕

| ลำดับ  | เรื่อง  | หน่วยงาน          | เอกสารประกอบ      |
|--|---|-------------------|-------------------|
| <b>มาตรการด้านการป้องกันและการให้ความช่วยเหลือจากการแพร่ระบาดของโรคติดเชื้อไวรัสโคโรนา 2019 (COVID-19)</b> |   |                   |                   |
| ๑.   | ประเมินความเสี่ยงสำหรับผู้ติดเชื้อโควิด ในหม้อพร้อม Chatbot   | กระทรวงสาธารณสุข  | อินโฟกราฟิก ๑ ชุด |
| <b>มาตรการด้านการพัฒนาและเสริมสร้างศักยภาพคน</b>   |   |                   |                   |
| ๒.   | รัฐบาลเร่งขับเคลื่อนงานด้านน้ำ เพิ่มพื้นที่ชลประทาน ๑๘ ล้านไร่ ย้ำชัด! ไม่มีนโยบายเก็บค่าน้ำเกษตรกร | สำนักนายกรัฐมนตรี | อินโฟกราฟิก ๑ ชุด |
| ๓.   | กรมทางหลวงเพิ่มสิทธิ์โปรวิงฟรี ๒ เทียว อีก ๑ แส่นสิทธิ์ พร้อมเร่งคืนค่าปรับให้ผู้ใช้งาน             | กระทรวงคมนาคม     | อินโฟกราฟิก ๑ ชุด |
| <b>มาตรการด้านการสร้างโอกาสและความเสมอภาคทางสังคม</b>  |   |                   |                   |
| ๔.   | ทำไมต้องจัดรูปที่ดินเพื่อพัฒนาพื้นที่   | กระทรวงมหาดไทย    | อินโฟกราฟิก ๑ ชุด |
| ๕.   | การไฟฟ้าส่วนภูมิภาคแนะนำเกี่ยวกับการใช้ไฟฟ้า ในกรณีที่มีน้ำท่วมหรือน้ำท่วมขัง                       | กระทรวงมหาดไทย    | อินโฟกราฟิก ๑ ชุด |
| ๖.   | ความรับผิดชอบทางอาญา  | กระทรวงยุติธรรม   | อินโฟกราฟิก ๑ ชุด |

## หมายเหตุ

๑. ข้อมูลดังกล่าวเป็นข้อมูลเพื่อการสร้างการรับรู้ที่มาจากทุกกระทรวงตามบันทึกข้อตกลงความร่วมมือการบูรณาการเสริมสร้างการรับรู้สู่ชุมชน จังหวัดสามารถหาข้อมูลเพิ่มเติมหรือขยายความข้อมูลที่ใช้เฉพาะพื้นที่ได้ตามความถูกต้องและเหมาะสม
๒. ให้จังหวัดนำข้อมูลเพื่อสร้างการรับรู้ตามแนวทางที่กำหนด ตามหนังสือกระทรวงมหาดไทย ด่วนที่สุด ที่ มท ๐๒๐๖.๒/๑๔๔๔ ลงวันที่ ๕ มีนาคม ๒๕๖๒ เรื่อง แนวทางการสร้างการรับรู้สู่ชุมชน
๓. จังหวัดสามารถดาวน์โหลดข้อมูลข่าวสารเพื่อสร้างการรับรู้สู่ชุมชนได้ที่ ช่องทางไลน์ (Line) กลุ่ม “ข้อมูลข่าวสารเพื่อสร้างการรับรู้” และเว็บไซต์กองสารนิเทศ สป. หัวข้อ “การสร้างการรับรู้สู่ชุมชน”

\*\*\*\*\*

ข้อมูลข่าวสารเพื่อสร้างการรับรู้สู่ชุมชน  
ครั้งที่ ๑๑ / ๒๕๖๕ วันที่ ๒๑ มีนาคม ๒๕๖๕

กระทรวง กระทรวงสาธารณสุข

กรม / หน่วยงาน กระทรวงสาธารณสุข

หน่วยงานเจ้าของเรื่อง สำนักสารนิเทศ

ช่องทางการติดต่อ โทร. ๐ ๒๕๕๐ ๑๔๐๑

๑) หัวข้อเรื่อง ประเมินความเสี่ยงสำหรับผู้ติดเชื้อโควิด ในหมอพร้อม Chatbot

๒) ข้อความสำหรับใช้ประชาสัมพันธ์

เรื่อง ประเมินความเสี่ยงสำหรับผู้ติดเชื้อโควิด ในหมอพร้อม Chatbot

กระทรวงสาธารณสุข พัฒนาฟังก์ชันการประเมินความเสี่ยงด้วยตนเองสำหรับผู้ติดเชื้อโควิด - 19 (Self-assessment) บนระบบ “หมอพร้อม Chatbot” เพื่อเป็นอีกหนึ่งเครื่องมือที่จะช่วยคัดกรองผู้ที่มีผลการตรวจโควิด - 19 เป็นบวก ให้ได้รับคำแนะนำในการเข้ารับการรักษาพยาบาลเบื้องต้นได้ โดยการประเมินแบ่งออกเป็น ๒ ส่วน ได้แก่ ๑) การประเมินตนเองเพื่อคัดกรองภาวะวิกฤต ๒) การประเมินตนเองเพื่อคัดกรองความเร่งด่วน

เมื่อผู้ติดเชื้อทำแบบประเมินความเสี่ยง บน “หมอพร้อม Chatbot” ระบบจะวิเคราะห์ข้อมูลสุขภาพพื้นฐานของผู้ติดเชื้อ อาการและความพร้อมในการรักษาตัวที่บ้าน ซึ่งอ้างอิงจากผลการศึกษาทางวิชาการของกรมการแพทย์ โดยสามารถประเมินให้ตนเองหรือบุคคลในครอบครัวที่ติดเชื้อได้ โดยเครื่องมือการประเมินมีค่าความแม่นยำร้อยละ ๘๕ ซึ่งผลจากการประเมินเป็นการแนะนำเบื้องต้น ไม่ใช่การวินิจฉัยทางการแพทย์ หากประชาชนที่ติดเชื้อโควิด- 19 มีอาการรุนแรงขอให้เข้ารับการรักษาโดยเร่งด่วน และหากมีอาการนอกเหนือจากที่แบบประเมินกำหนด หรือมีข้อสงสัยเพิ่มเติมสามารถปรึกษาสถานพยาบาลใกล้บ้านได้ สำหรับช่องทางการประเมินความเสี่ยงบนหมอพร้อม Chatbot สามารถใช้งานได้แล้ววันนี้ ผ่านทาง LINE Official Account แอปพลิเคชัน และช่องทางแชท Facebook Page ของหมอพร้อม”

ทั้งนี้ หากประชาชนมีข้อสงสัย สามารถสอบถามเพิ่มเติมได้ที่ โทร. ๐ ๒๕๕๐ ๑๔๐๑

\*\*\*\*\*

 **หมอพร้อม**

# แบบประเมินความเสี่ยงสำหรับผู้ติดเชื้อโควิด 19 (Self assessment) ใน หมอพร้อม Chatbot

บน “หมอพร้อม”  
LINE OA / Application / Facebook

ฟังก์ชันสำหรับการคัดกรองเบื้องต้น  
สำหรับผู้ที่ผลการตรวจหาเชื้อโควิด 19 เป็นบวก  
เพื่อรับคำแนะนำในการรักษาที่เหมาะสม

- ✓ แบบประเมินตนเองเพื่อคัดกรองภาวะวิกฤติ
- ✓ แบบประเมินตนเองเพื่อคัดกรองความรุนแรงด่วน

**เริ่มทดสอบใช้งานได้แล้ววันนี้**



วันที่จัดทำ 22/2/2565

 หมอพร้อม

\*\*\*\*\*

ข้อมูลข่าวสารเพื่อสร้างการรับรู้สู่ชุมชน  
ครั้งที่ ๑๑ / ๒๕๖๕ วันที่ ๒๑ มีนาคม ๒๕๖๕

กระทรวง สำนักงานนายกรัฐมนตรี

กรม / หน่วยงาน สำนักงานทรัพยากรน้ำแห่งชาติ

หน่วยงานเจ้าของเรื่อง สำนักงานทรัพยากรน้ำแห่งชาติ

ช่องทางการติดต่อ โทร. ๐ ๒๕๕๔ ๑๘๐๐

๑) หัวข้อเรื่อง รัฐบาลเร่งขับเคลื่อนงานด้านน้ำ เพิ่มพื้นที่ชลประทาน ๑๘ ล้านไร่ ย้ำชัด! ไม่มีนโยบายเก็บค่าน้ำเกษตรกร

๒) ข้อความสำหรับใช้ประชาสัมพันธ์

เรื่อง รัฐบาลเร่งขับเคลื่อนงานด้านน้ำ เพิ่มพื้นที่ชลประทาน ๑๘ ล้านไร่ ย้ำชัด! ไม่มีนโยบายเก็บค่าน้ำเกษตรกร

สำนักงานทรัพยากรน้ำแห่งชาติ (สทนช.) ชี้แจงผลงานการพัฒนาและการบริหารจัดการทรัพยากรน้ำของรัฐบาลที่ให้ความสำคัญในการพัฒนาโครงสร้างด้านน้ำอย่างต่อเนื่องเพื่อให้ทรัพยากรน้ำของประเทศเกิดความมั่นคงสูงสุดและประชาชนได้รับประโยชน์ โดยเพิ่มพื้นที่ชลประทานอย่างต่อเนื่อง ซึ่งในปัจจุบันพัฒนาเป็นพื้นที่ชลประทานแล้ว ๓๓.๙๒ ล้านไร่ คิดเป็นร้อยละ ๒๒.๗ ของพื้นที่เกษตรทั้งหมด และมีเป้าหมายที่จะพัฒนาพื้นที่ชลประทานเพิ่มขึ้นอีก ๑๘ ล้านไร่ ภายในปี ๒๕๘๐ ตามแผนแม่บทการบริหารจัดการทรัพยากรน้ำ ๒๐ ปี โดยตั้งแต่ปี ๒๕๖๑ - ๒๕๖๔ เพิ่มพื้นที่ชลประทานได้แล้ว ๑.๑๗ ล้านไร่ สำหรับการพัฒนาพื้นที่เกษตรน้ำฝนรัฐบาลได้มุ่งเน้นการพัฒนาแหล่งน้ำขนาดเล็ก พื้นฟูแหล่งน้ำธรรมชาติ พัฒนาน้ำบาดาล สระน้ำในไร่นา โคกหนองนาโมเดล เพื่อสนับสนุนการอุปโภค-บริโภค และการเกษตรอย่างต่อเนื่อง ขณะเดียวกันรัฐบาลยังใช้กลไกการบูรณาการหน่วยงานภายใต้กองอำนวยการน้ำแห่งชาติ (กอนช.) เพื่อขับเคลื่อนมาตรการในเชิงป้องกันและลดผลกระทบเมื่อเกิดสถานการณ์วิกฤติด้านน้ำ ทั้งภัยน้ำท่วมหรือภัยแล้ง

เรื่องการจัดเก็บค่าน้ำที่จะกระทบถึงประชาชนและเกษตรกรรายย่อยนั้น พระราชบัญญัติทรัพยากรน้ำ พ.ศ. ๒๕๖๑ กำหนดไว้อย่างชัดเจนว่า ผู้ใช้น้ำประเภทที่ ๑ ได้แก่ การใช้ทรัพยากรน้ำสาธารณะเพื่อการดำรงชีพ อุปโภคบริโภคในครัวเรือน ทำเกษตรหรือเลี้ยงสัตว์เพื่อยังชีพ รวมถึงอุตสาหกรรมในครัวเรือน รักษาระบบนิเวศ จารัตประเพณี บรรเทาสาธารณภัย คมนาคม และการใช้น้ำในปริมาณเล็กน้อย ไม่ต้องขอรับใบอนุญาตการใช้น้ำ และไม่ต้องชำระค่าใช้น้ำแต่อย่างใด

ดังนั้น จึงไม่มีการเก็บค่าน้ำจากเกษตรกรอย่างแน่นอน แต่จะเก็บเฉพาะผู้ใช้น้ำประเภทที่ ๒ คือ การใช้ทรัพยากรน้ำสาธารณะเพื่อการอุตสาหกรรม และผู้ใช้น้ำประเภทที่ ๓ การใช้ทรัพยากรน้ำสาธารณะเพื่อกิจการขนาดใหญ่ที่ใช้น้ำปริมาณมาก โดยกำหนดอัตราค่าใช้น้ำจะมีความเป็นธรรม ไม่แสวงหากำไร เป็นการดำเนินการเพื่อให้ผู้ใช้น้ำได้มีจิตสำนึกในการใช้น้ำร่วมกันอย่างประหยัดเท่านั้น โดยปัจจุบันอยู่ระหว่างการจัดทำร่างกฎหมายลำดับรองในการกำหนดหลักเกณฑ์การจัดเก็บค่าน้ำประเภทที่ ๒ และประเภทที่ ๓ ที่อยู่ภายใต้พระราชบัญญัติทรัพยากรน้ำ พ.ศ. ๒๕๖๑ ซึ่งต้องมีการรับฟังความคิดเห็นจากภาคส่วนที่เกี่ยวข้องก่อนที่จะมีผลบังคับใช้ตามกฎหมายต่อไป

ทั้งนี้ หากประชาชนมีข้อสงสัย สามารถสอบถามเพิ่มเติมได้ที่ โทร. ๐ ๒๕๕๔ ๑๘๐๐

\*\*\*\*\*







# “ปิดล้อม”

ซีริบูลบาลเร่งขับเคลื่อนงานด้านน้ำ  
เพิ่มพื้นที่ชลประทานอีก 18 ล้านไร่  
ย้ำชัด! ไม่มีนโยบายเก็บค่าน้ำเกษตรกร

พลเอก ประวิตร วงษ์สุวรรณ  
รองนายกรัฐมนตรี

 @NationalWaterCommand  ONWRNews

  : @ONWRNEWS  : [www.onwr.go.th](http://www.onwr.go.th)  สำนักงาน  
ทรัพยากรน้ำแห่งชาติ  
OFFICE OF THE NATIONAL WATER RESOURCE

\*\*\*\*\*

ข้อมูลข่าวสารเพื่อสร้างการรับรู้สู่ชุมชน  
ครั้งที่ ๑๑ / ๒๕๖๕ วันที่ ๒๑ มีนาคม ๒๕๖๕

กระทรวง กระทรวงคมนาคม

กรม / หน่วยงาน กรมทางหลวง

หน่วยงานเจ้าของเรื่อง กรมทางหลวง

ช่องทางการติดต่อ โทรสายด่วนกรมทางหลวง ๑๕๘๖

๑) หัวข้อเรื่อง กรมทางหลวงเพิ่มสิทธิโปรวิงฟรี ๒ เทียว อีก ๑ แสนสิทธิ พร้อมเร่งคืนค่าปรับให้ผู้ใช้ทาง

๒) ข้อความสำหรับใช้ประชาสัมพันธ์

เรื่อง กรมทางหลวงเพิ่มสิทธิโปรวิงฟรี ๒ เทียว อีก ๑ แสนสิทธิ พร้อมเร่งคืนค่าปรับให้ผู้ใช้ทาง

กรมทางหลวง (ทล.) เปิดให้บริการระบบจัดเก็บค่าธรรมเนียมผ่านทางอัตโนมัติแบบไม่มีไม้กั้น (M-Flow) เต็มรูปแบบ ตั้งแต่วันที่ ๑๕ กุมภาพันธ์ ๒๕๖๕ จนถึงปัจจุบันปรากฏว่ามีผู้สมัครสมาชิก M-Flow จำนวนมาก จึงเพิ่มสิทธิโปรโมชันอีก ๑๐๐,๐๐๐ สิทธิ รองรับผู้สมัครสมาชิกเพิ่มเติม โดยขอแนะนำให้ผู้สมัครสมาชิก เพื่อความคล่องตัวในการใช้บริการ และผู้ใช้ทางที่ผ่านเข้าช่อง M-Flow แต่ไม่ได้เป็นสมาชิกสามารถวิ่งผ่านได้ จนถึง ๓๑ มีนาคม ๒๕๖๕ แต่ต้องไปชำระค่าผ่านทางตามกระบวนการ

ทั้งนี้ ทล. ได้เตรียมเพิ่มโปรโมชันสำหรับผู้สมัครใช้บริการเต็มรูปแบบผ่านทาง [www.mflowthai.com](http://www.mflowthai.com) หรือ Mobile Application: mflowthai จะได้สิทธิวิงฟรี ๒ เทียว พร้อมรับส่วนลด ๒๐% ทุกเที่ยวที่วิ่งตลอด ๓ เดือน เพิ่มอีก ๑๐๐,๐๐๐ สิทธิ ส่วนสมาชิก M-Pass สมัครใช้บริการรับส่วนลดทันที ๑๐๐ บาทเช่นเดิม และสำหรับผู้สมัครผ่าน Line Official Account: @mflowthai จะได้รับ E-Coupon ส่วนลดมูลค่า ๖๐ บาท สำหรับใช้ซื้อสินค้าในร้านสะดวกซื้อทุกสาขา จำกัดจำนวน ๕๐,๐๐๐ สิทธิ โดยต้องเป็นผู้ที่เริ่มใช้งาน และมีการหักบัตรเครดิตแล้วเท่านั้น

ส่วนกรณีการงดเว้นค่าปรับ สำหรับผู้ที่ชำระค่าธรรมเนียมผ่านทางและถูกปรับไปก่อนหน้านี้ ทล. จะดำเนินการคืนเงินค่าปรับให้อัตโนมัติตามช่องทางที่ได้ชำระมา แต่หากผู้ใช้ทางยังไม่ได้รับคืนค่าปรับ สามารถแจ้งข้อมูลขอคืนค่าปรับได้ ๒ ช่องทาง คือ [www.mflowthai.com](http://www.mflowthai.com) เลือกกระบวนการโต้แย้ง ค่าธรรมเนียมผ่านทาง หรือดำเนินการผ่าน Application: mflowthai เลือกได้รับหนังสือแจ้งเตือน จากนั้นเลือกกระบวนการโต้แย้งค่าธรรมเนียมผ่านทาง แล้วจกรอกข้อมูลของตนเอง รวมถึงช่องทาง ในการคืนเงินค่าปรับ เพื่อนำส่งเงินค่าปรับคืนให้อย่างถูกต้องรวดเร็ว

ทั้งนี้ หากประชาชนมีข้อสงสัย สามารถสอบถามเพิ่มเติมได้ที่ โทรสายด่วนกรมทางหลวง ๑๕๘๖ หรือทาง Line Official Account: @mflowthai และ facebook: mflowthailand

\*\*\*\*\*

กระทรวงคมนาคม    กรมทางหลวง    กรมการขนส่งทางบก    การทางพิเศษแห่งประเทศไทย

# M-FLOW

## พร้อมใช้งานเต็มรูปแบบ

วังก่อนจ่ายทีหลัง  
FLOW สุดตลอดทาง ด้วย **M-FLOW**

ลงทะเบียนได้แล้ววันนี้

    
iOS    Android

 Line official  
@mflowthai





**ข่าวดีมาแล้ว!!**  
**คืนเงินค่าปรับ**  
**M-FLOW**

ที่จ่ายค่าปรับแล้ว  
จะคืนเงินค่าปรับ  
ให้ทุกรายโดยเร็ว

ถ้ายังไม่จ่าย  
ระบบจะระงับการเรียกเก็บ  
เงินค่าปรับ ให้รีบมาจ่ายเฉพาะ  
ค่าผ่านทาง ก่อนถูกปรับจริง

**ตั้งแต่วันนี้ จนถึงวันที่ 31 มี.ค. 65**

ผ่านเร็ว ได้ส่วนลด ไม่โดนค่าปรับ สมัครลงทะเบียนเป็นสมาชิก

Website : [www.mflowthai.com/](http://www.mflowthai.com/)  
Mobile Application : mflowthai  
เพียง 4 ขั้นตอน เลือกสมัครสมาชิก > ยืนยันตัวตน  
> ลงทะเบียนข้อมูลคนข้อมูลรถ > วิธีชำระเงิน

หรือสมัครง่ายๆ ง่ายๆ ทาง Line OA.

Line Official Account : @mflowthai  
สมัครได้ไม่ถึง 2 นาที เพียง 3 ขั้นตอน ง่ายๆ  
เพิ่มเพื่อน > ลงทะเบียน > แจ้งข้อมูลบัตรเครดิต

สอบถามข้อมูลเพิ่มเติม Call Center: 1586 กด 1 [www.mflowthai.com](http://www.mflowthai.com) 

**ไม่มีเจตนาไม่จ่าย**  
**กรมทางหลวงผ่อนผันให้ ไม่ปรับ**  
สำหรับผู้ใช้งาน M-FLOW ระหว่างวันที่ 15 ก.พ. - 31 มี.ค. 2565

1 หากจ่ายค่าปรับมาแล้วระบบจะคืนเงินให้โดยอัตโนมัติตามช่องทาง  
ที่ชำระเข้ามาภายในวันที่ 1-7 มี.ค. 2565  
➤ จ่ายผ่าน QR code โอนกลับบัญชีเดิมที่โอนมา  
➤ จ่ายผ่านบัตรเดบิต/เครดิต คืนวงเงินเข้าบัตรเดิมที่ชำระมา

2 หากยังไม่ได้รับคืนค่าปรับภายในวันที่ 1-7 มี.ค. 2565  
สามารถแจ้งข้อมูลขอคืนค่าปรับได้ทาง

1. [www.mflowthai.com](http://www.mflowthai.com) →  
กระบวนการโต้แย้งค่าธรรมเนียม  
ผ่านทาง → กรอกข้อมูล

2. Application mflowthai →  
ได้รับหนังสือแจ้งเตือน →  
กระบวนการโต้แย้งค่าธรรมเนียม  
ผ่านทาง → กรอกข้อมูล

ถ้ายังไม่จ่ายระบบจะระงับการเรียกเก็บเงินค่าปรับ ให้รีบมาจ่ายเฉพาะค่าผ่านทาง ก่อนถูกปรับจริง

สอบถามข้อมูลเพิ่มเติม Call Center: 1586 กด 1 [www.mflowthai.com](http://www.mflowthai.com) 

**เลือกสมัคร**  
**M-FLOW** ง่ายๆ  
แค่อัดไลน์ @mflowthai  
กรอกข้อมูลตามขั้นตอนที่ใช้งานได้ทันที

**สมัครวันนี้ แคมฟรี E-Coupon 60 บาท**  
ใช้ซื้อสินค้าในร้าน 7-Eleven ทุกสาขา

**50,000 สิทธิ์**

ง่ายๆ แค่อัด Line Account ของตนเองเพิ่มเพื่อน  
แอด @mflowthai

หรือสแกน QR Code

1 

2 ลงทะเบียนตามขั้นตอน  
พร้อมแจ้งข้อมูลบัตรเครดิต  
เพื่อจ่ายค่าผ่านทางผ่านบัตรเครดิต

**\*\*ด่วน!! จำนวนจำกัดเพียง 50,000 สิทธิ์ และต้องเป็นผู้ที่เริ่มใช้งานและมีการทำบัตรเครดิตแล้วเท่านั้น\*\***

สอบถามข้อมูลเพิ่มเติม Call Center: 1586 กด 1 [www.mflowthai.com](http://www.mflowthai.com) 

ข้อมูลข่าวสารเพื่อสร้างการรับรู้สู่ชุมชน  
ครั้งที่ ๑๑ / ๒๕๖๕ วันที่ ๒๑ มีนาคม ๒๕๖๕

กระทรวง กระทรวงมหาดไทย

กรม / หน่วยงาน กรมโยธาธิการและผังเมือง

หน่วยงานเจ้าของเรื่อง สำนักจัดรูปที่ดินเพื่อพัฒนาพื้นที่

ช่องทางการติดต่อ โทร. ๐ ๒๒๐๑ ๘๐๓๗

๑) หัวข้อเรื่อง ทำไมต้องจัดรูปที่ดินเพื่อพัฒนาพื้นที่

๒) ข้อความสำหรับใช้ประชาสัมพันธ์

เรื่อง ทำไมต้องจัดรูปที่ดินเพื่อพัฒนาพื้นที่

กรมโยธาธิการและผังเมือง กระทรวงมหาดไทย แนะนำประชาชนเกี่ยวกับประเด็นปัญหาที่ดินที่ไม่ได้รับการพัฒนาในชุมชน ที่ดินตาบอดไม่มีทางเข้าออกพื้นที่ ซึ่งถนน น้ำประปา ไฟฟ้า ฯลฯ ยังเข้าไม่ถึงหรือรูปแบบที่ดินบิดเบี้ยว ใช้ประโยชน์ได้ไม่คุ้มค่า สิ่งเหล่านี้ล้วนเป็นปัญหาสะสม เกิดจากการพัฒนาเมืองอย่างอิสระไร้ทิศทางซึ่งนับวันจะเพิ่มมากขึ้นเรื่อย ๆ หากมีการนำวิธี "จัดรูปที่ดินเพื่อพัฒนาพื้นที่" มาใช้เพื่อแก้ปัญหาดังกล่าวจะทำให้พื้นที่บริเวณที่ได้รับการจัดรูปที่ดิน สามารถใช้ประโยชน์ที่ดินได้อย่างคุ้มค่าแปลงที่ดินที่ได้รับการจัดรูปแปลงที่ดินใหม่จะมีมูลค่าเพิ่มสูงขึ้น และเป็นการพัฒนาชุมชนให้มีสภาพแวดล้อมและระบบผังเมืองที่ดี

การจัดรูปที่ดินเพื่อพัฒนาพื้นที่ คือ การนำแปลงที่ดินหลาย ๆ แปลงมารวมกัน จัดรูปแปลงที่ดินใหม่ให้เป็นระเบียบและสวยงาม พร้อมทั้งจัดระบบสาธารณูปโภค และบริการสาธารณะต่าง ๆ ที่ได้มาตรฐานอย่างครบถ้วนและเพียงพอ เมื่อจัดรูปที่ดินเสร็จแล้วจะทำให้ที่ดินมีรูปแบบใหม่สวยงามขึ้นพร้อมมีถนนทางเข้าออก สะดวกทุกแปลง ส่งผลให้มูลค่าที่ดินสูงขึ้น การจัดรูปที่ดินสามารถดำเนินการได้ด้วยความร่วมมือของเจ้าของที่ดิน โดยทางภาครัฐจะเป็นผู้ให้การสนับสนุน วิธีดำเนินการเป็นการประสานการพัฒนาชุมชนโดยภาครัฐและเอกชน

ทั้งนี้ หากประชาชนมีข้อสงสัย สามารถสอบถามเพิ่มเติมได้ที่ โทร. ๐ ๒๒๐๑ ๘๐๓๗

\*\*\*\*\*

# ปัญหา ที่ดินไม่สามารถ พัฒนาได้



- × ที่ดินตามออก
- × ถนน ประปา ไฟฟ้าสายสื่อสาร เข้าไม่ถึง
- × รูปแปลงที่ดินผิดเบี่ยง ใช้ประโยชน์ได้ไม่คุ้มค่า

กรมโยธาธิการและผังเมือง มีทางออกให้ท่านแล้ว



สำนักงานจัดรูปที่ดินเพื่อพัฒนาพื้นที่  
กรมโยธาธิการและผังเมือง  
กระทรวงมหาดไทย

224 ถนนพระราม 9 ห้วยขวาง กรุงเทพมหานคร 10310  
โทร. 0-2201-8037 แฟกซ์ : 0-2247-9096  
<http://office.dpt.go.th/lr>



ท่านสามารถร่วมมือกับกรมโยธาฯ ทำ

## การจัดรูปที่ดิน เพื่อพัฒนาพื้นที่

โดยจะมีการจัดรูปแปลงที่ดินใหม่  
ให้สามารถใช้ประโยชน์ที่ดินได้อย่างคุ้มค่า  
เต็มศักยภาพ

สำนักงานจัดรูปที่ดินเพื่อพัฒนาพื้นที่  
กรมโยธาธิการและผังเมือง  
กระทรวงมหาดไทย

224 ถนนพระราม 9 ห้วยขวาง กรุงเทพมหานคร 10310  
โทร. 0-2201-8037 แฟกซ์ : 0-2247-9096  
<http://office.dpt.go.th/lr>





ข้อมูลข่าวสารเพื่อสร้างการรับรู้สู่ชุมชน  
ครั้งที่ ๑๑ / ๒๕๖๕ วันที่ ๒๑ มีนาคม ๒๕๖๕

กระทรวง กระทรวงมหาดไทย

กรม / หน่วยงาน การไฟฟ้าส่วนภูมิภาค

หน่วยงานเจ้าของเรื่อง การไฟฟ้าส่วนภูมิภาค

ช่องทางการติดต่อ โทร. ๑๑๒๙ PEA Contact Center ตลอด ๒๔ ชั่วโมง

๑) หัวข้อเรื่อง การไฟฟ้าส่วนภูมิภาคแนะนำเกี่ยวกับการใช้ไฟฟ้า ในกรณีที่มีน้ำท่วมหรือน้ำท่วมขัง

๒) ข้อความสำหรับใช้ประชาสัมพันธ์

เรื่อง การไฟฟ้าส่วนภูมิภาคแนะนำเกี่ยวกับการใช้ไฟฟ้า ในกรณีที่มีน้ำท่วมหรือน้ำท่วมขัง

การไฟฟ้าส่วนภูมิภาค (PEA) ขอให้ประชาชนติดตามข่าวสารสภาพอากาศ ประกาศเตือนจากหน่วยงานภาครัฐและหน่วยงานที่เกี่ยวข้องอย่างใกล้ชิด เพื่อเตรียมพร้อมรับสถานการณ์น้ำท่วมทุกขณะและมีข้อแนะนำประชาชนเกี่ยวกับไฟฟ้า กรณีเกิดน้ำท่วมหรือน้ำท่วมขัง เพื่อความปลอดภัยในชีวิต ดังนี้

**ก่อนน้ำท่วม**

- ก่อนน้ำท่วมเข้าภายในบ้านหรือบริเวณบ้าน ให้ปลดสวิตช์ไฟฟ้าหลัก และรีบขนย้ายอุปกรณ์ไฟฟ้า สิ่งของจำเป็นไว้ที่สูงหรือที่ปลอดภัยน้ำท่วมไม่ถึง

**ขณะน้ำท่วม**

- กรณีบ้านชั้นเดียว ให้งดใช้ไฟฟ้าโดยเด็ดขาด งดใช้อุปกรณ์ไฟฟ้าทุกชนิด รวมถึงห้ามเปิด-ปิดสวิตช์ไฟ ด้านในและด้านนอกอาคารที่อยู่อาศัย โดยเฉพาะอย่างยิ่งขณะตัวเปียกหรือยืนแช่น้ำ แม้ว่าอุปกรณ์เหล่านั้นจะอยู่เหนือระดับน้ำ เนื่องจากอาจเป็นอันตรายต่อชีวิตได้ ปลั๊กไฟที่น้ำท่วมห้ามใช้งานเด็ดขาด

- กรณีเป็นบ้านสองชั้นและมีสวิตช์แยกแต่ละชั้น หากน้ำกำลังจะท่วมชั้นล่าง ให้ปลดสวิตช์ตัดกระแสไฟฟ้า เฉพาะชั้นล่าง

- กรณีน้ำท่วมขังเป็นเวลานานและมีความจำเป็นต้องอาศัยอยู่ในบ้าน ให้ใช้เครื่องใช้ไฟฟ้าที่ชั้นบน โดยให้เจ้าหน้าที่การไฟฟ้าส่วนภูมิภาคหรือช่างไฟฟ้าที่มีความรู้ความเชี่ยวชาญด้านระบบไฟฟ้าปลดสวิตช์ที่ชั้นล่างเพื่อความปลอดภัยควรปรึกษาเจ้าหน้าที่การไฟฟ้าส่วนภูมิภาคหรือช่างไฟฟ้าเพื่อแยกวงจรไฟฟ้า ชั้นบนและชั้นล่าง

- ควรอยู่ห่างจากเสาไฟฟ้าหรือระบบจำหน่ายในพื้นที่น้ำท่วมอย่างน้อย ๒ - ๓ เมตร เพื่อความปลอดภัย หากพบเห็นสายไฟฟ้าขาดหรือเสาไฟฟ้าล้ม อย่าเข้าใกล้หรือสัมผัส ให้รีบแจ้งการไฟฟ้าส่วนภูมิภาคในพื้นที่ เพื่อส่งเจ้าหน้าที่ไปดำเนินการแก้ไข

**หลังน้ำท่วม**

- ควรให้ช่างตรวจสอบ เครื่องใช้ไฟฟ้าต่าง ๆ ก่อนนำไปใช้งาน

ทั้งนี้ หากมีข้อสงสัยสามารถสอบถามข้อมูล แจ้งเหตุไฟฟ้าขัดข้องหรือขอความช่วยเหลือเกี่ยวกับไฟฟ้าได้ที่ศูนย์บริการข้อมูลผู้ใช้ไฟของการไฟฟ้าส่วนภูมิภาค หมายเลขโทรศัพท์ ๑๑๒๙ PEA Contact Center ตลอด ๒๔ ชั่วโมง

\*\*\*\*\*

การไฟฟ้าส่วนภูมิภาค พร้อมรับสถานการณ์

**แนววิธีใช้ไฟฟ้าอย่างปลอดภัย**  
**หากเกิดน้ำท่วม**



**ก่อนน้ำท่วม**

-  ปลดเมนสวิตช์ก่อนอพยพ
-  ย้ายอุปกรณ์ไฟฟ้าไม่ให้ท่วมถึง

**ขณะน้ำท่วม**

-  บ้านชั้นเดียว งดใช้ไฟฟ้าโดยเด็ดขาด และย้ายออกจากบ้าน
-  บ้านสองชั้น ควรมีสวิตช์แยกแต่ละชั้น ปลดสวิตช์เบรกเกอร์ชั้นล่างเพื่อตัดกระแสไฟฟ้า
-  ห้ามใช้ปลั๊ก และสวิตช์ไฟฟ้าที่น้ำถึงเด็ดขาด
-  อย่าสัมผัสสวิตช์และวงใช้ไฟฟ้าขณะตัวเปียกหรือสัมผัสน้ำ

**หลังน้ำท่วม**

-  เครื่องใช้ไฟฟ้าต่างๆ ควรให้ช่างตรวจสอบแก้ไขให้มั่นใจเสียก่อน



ส่วนทั่วทิศ สร้างคุณภาพชีวิตทั่วไทย  [www.pea.co.th](http://www.pea.co.th)  การไฟฟ้าส่วนภูมิภาค PEA  PEACHannelThailand

\*\*\*\*\*

ข้อมูลข่าวสารเพื่อสร้างการรับรู้สู่ชุมชน  
ครั้งที่ ๑๑ / ๒๕๖๕ วันที่ ๒๑ มีนาคม ๒๕๖๕

กระทรวง กระทรวงยุติธรรม

กรม / หน่วยงาน สำนักงานปลัดกระทรวงยุติธรรม

หน่วยงานเจ้าของเรื่อง สำนักงานปลัดกระทรวงยุติธรรม

ช่องทางการติดต่อ โทร. สายด่วนยุติธรรม ๑๑๑๑ กด ๗๗ ฟรีตลอด ๒๔ ชั่วโมง

๑) หัวข้อเรื่อง ความรับผิดทางอาญา

๒) ข้อความสำหรับใช้ประชาสัมพันธ์

เรื่อง ความรับผิดทางอาญา

กระทรวงยุติธรรม ให้ความรู้ประชาชนเรื่องความรับผิดทางอาญา จากการที่กฎหมายให้ความคุ้มครองเด็กและเยาวชน แต่ไม่ได้หมายความว่าเมื่อเด็กหรือเยาวชนทำความผิดแล้วจะไม่ต้องรับผลของการกระทำนั้น เพียงแต่การรับบทลงโทษของเด็กและเยาวชน จะได้รับการตีความและพิจารณากฎหมายที่ข้อบังคับแตกต่างกันจากผู้ที่มีบรรลุนิติภาวะแล้ว และกฎหมายยังได้แบ่งอายุและความรับผิดทางอาญาสำหรับเด็กและเยาวชนไว้ต่างกัน โดยเด็กอายุไม่เกิน ๑๐ ปี ถือเป็นบุคคลที่ได้รับการคุ้มครองสวัสดิภาพตามกฎหมาย ไม่ต้องรับโทษในการกระทำความผิดทางอาญา ส่วนเด็กอายุเกิน ๑๐ ปี แต่ไม่เกิน ๑๕ ปี กระทำความผิดนั้น อาจไม่ต้องรับโทษในการกระทำความผิดทางอาญาก็ได้ แต่ศาลอาจกล่าวตักเตือนหรือส่งตัวไปยังสถานฝึกอบรมหรือองค์กร ที่ศาลเห็นสมควร ขึ้นอยู่กับความผิดที่กระทำและดุลยพินิจของศาล ส่วนบุคคลที่อายุเกิน ๑๕ ปี แต่ต่ำกว่า ๑๘ ปี กระทำความผิด ศาลอาจลดโทษให้กึ่งหนึ่ง หรืออาจใช้วิธีการเดียวกับเด็กอายุเกิน ๑๐ ปี แต่ไม่เกิน ๑๕ ปี ก็ได้แล้วแต่กรณี ขึ้นอยู่กับความร้ายแรงและดุลยพินิจของศาล

ทั้งนี้ หากประชาชนมีข้อสงสัย สามารถสอบถามข้อมูลเพิ่มเติมได้ที่ โทร. สายด่วนยุติธรรม ๑๑๑๑ กด ๗๗ ฟรีตลอด ๒๔ ชั่วโมง

\*\*\*\*\*

# ความรับผิดชอบทางอาญา

แม้ว่ากฎหมายจะให้ความคุ้มครองเด็กและเยาวชนแต่ไม่ได้หมายความว่า

เมื่อเด็กหรือเยาวชนทำความผิดแล้วจะไม่ต้องรับผลของการกระทำนั้น เพียงแต่  
การรับบทลงโทษของเด็กและเยาวชนจะได้รับการตีความและพิจารณากฎเกณฑ์  
ข้อบังคับแตกต่างจากผู้ที่มีบรรลุนิติภาวะแล้ว ทั้งนี้ กฎหมายยังได้แบ่งอายุ  
และความรับผิดชอบทางอาญาสำหรับเด็กและเยาวชนไว้ต่างกัน

โดยเด็กอายุ ไม่เกิน 10 ปี ถือเป็นบุคคลที่ได้รับการคุ้มครองสวัสดิภาพตามกฎหมาย  
ไม่ต้องรับโทษในการกระทำความผิดทางอาญา

ส่วนเด็กอายุเกิน 10 ปี แต่ไม่เกิน 15 ปี กระทำความผิดนั้น อาจไม่ต้องรับโทษ  
ในการกระทำความผิดทางอาญาก็ได้ แต่ศาลอาจว่ากล่าวตักเตือนหรือส่งตัวไปยัง  
สถานพินิจอบรม หรือองค์กรที่ศาลเห็นสมควรขึ้นอยู่กับความผิดที่กระทำ  
และดุลยพินิจของศาล

ส่วนบุคคลที่อายุเกิน 15 ปี แต่ต่ำกว่า 18 ปี กระทำความผิด ศาลอาจลดโทษให้ทั้งหมด  
หรืออาจใช้วิธีการเดียวกับเด็กอายุเกิน 10 ปี แต่ไม่เกิน 15 ปี ก็ได้ แล้วแต่กรณี  
ขึ้นอยู่กับความร้ายแรงและดุลยพินิจของศาล

ข้อมูลจาก : ประมวลกฎหมายอาญา

มาตรา 73 มาตรา 74 มาตรา 75



จัดทำโดย กลุ่มงานประชาสัมพันธ์  
กองกลาง สำนักงานปลัดกระทรวงยุติธรรม







ที่ มท ๐๒๐๖.๒/ว ๒๐๖๓

กระทรวงมหาดไทย

ถนนอัษฎางค์ กทม. ๑๐๒๐๐

๒๕ มีนาคม ๒๕๖๕

เรื่อง การส่งข้อมูลเพื่อสร้างการรับรู้สู่ชุมชน ครั้งที่ ๑๒/๒๕๖๕

เรียน ผู้ว่าราชการจังหวัด ทุกจังหวัด

อ้างอิง ๑. หนังสือกระทรวงมหาดไทย ที่ มท ๐๒๐๖.๒/ว ๔๘๔๓ ลงวันที่ ๒๔ สิงหาคม ๒๕๖๔

๒. หนังสือกระทรวงมหาดไทย ที่ มท ๐๒๐๖.๒/ว ๑๙๐๖ ลงวันที่ ๒๑ มีนาคม ๒๕๖๕

สิ่งที่ส่งมาด้วย ข้อมูลข่าวสารเพื่อสร้างการรับรู้สู่ชุมชนครั้งที่ ๑๒/๒๕๖๕ จำนวน ๑ ฉบับ

ตามที่ นายกรัฐมนตรี ได้มีข้อสั่งการในคราวประชุมคณะรัฐมนตรี เมื่อวันที่ ๒๔ กรกฎาคม ๒๕๖๑ วันที่ ๑๑ กันยายน ๒๕๖๑ และมติคณะรัฐมนตรีวันที่ ๒๒ ตุลาคม ๒๕๖๒ ให้กระทรวงมหาดไทยเป็นหน่วยงานหลักในการประสานงานและเร่งรัดการดำเนินการสร้างการรับรู้เกี่ยวกับการดำเนินนโยบายสำคัญของรัฐบาล เพื่อทำความเข้าใจและนำไปถ่ายทอดหรือเผยแพร่ให้แก่เจ้าหน้าที่ผู้ปฏิบัติและประชาชนในระดับพื้นที่ให้ถูกต้อง รวดเร็ว และทั่วถึง โดยพิจารณาใช้ช่องทางการเผยแพร่ที่หลากหลายและเหมาะสมตามแต่ละกรณี และกระทรวงมหาดไทยได้แจ้งให้จังหวัดดำเนินการแต่งตั้งคณะทำงานบริหารจัดการข้อมูลข่าวสารเพื่อสร้างการรับรู้ระดับจังหวัด (ทีม Admin จังหวัด) และระดับอำเภอ/ท้องถิ่น (ทีม Admin อำเภอ/ท้องถิ่น) และให้กำชับและติดตามผลการดำเนินการการสร้างการรับรู้สู่ชุมชนทั้งในระดับจังหวัด อำเภอ ท้องที่ และท้องถิ่นตามที่กำหนด นั้น

ในการนี้ เพื่อให้การสร้างการรับรู้สู่ชุมชนเป็นไปอย่างมีประสิทธิภาพจึงขอให้จังหวัดนำข้อมูลข่าวสารเพื่อสร้างการรับรู้สู่ชุมชน ครั้งที่ ๑๒/๒๕๖๕ ดำเนินการสร้างการรับรู้สู่ชุมชน โดยให้ผู้ว่าราชการจังหวัด และนายอำเภอ หรือพิจารณามอบหมายผู้ที่มีความสามารถด้านการพูดและเป็นที่ยอมรับในพื้นที่ บันทึกเสียงในรูปแบบสปอตวิทยุ พร้อมทั้ง ให้กำชับท้องถิ่นและท้องที่นำสปอตวิทยุดังกล่าว ดำเนินการสร้างการรับรู้ผ่านช่องทางกระจายข่าว และช่องทางการเผยแพร่อื่น ๆ อาทิ Facebook Fanpage ของจังหวัด เว็บไซต์ของจังหวัด ฯลฯ อย่างต่อเนื่อง เพื่อให้เข้าถึงประชาชนทุกหมู่บ้าน/ชุมชน รายละเอียดปรากฏตามสิ่งที่ส่งมาด้วย ทั้งนี้ สามารถดาวน์โหลดสิ่งที่ส่งมาด้วยได้ตาม QR Code ท้ายหนังสือนี้

จึงเรียนมาเพื่อพิจารณาดำเนินการต่อไป

ขอแสดงความนับถือ

(นายอรรถวิชช์ สังฆพันธ์รัตน์)

รองปลัดกระทรวงมหาดไทย ปฏิบัติราชการแทน

ปลัดกระทรวงมหาดไทย



QR Code

สำนักงานปลัดกระทรวง

กองสารนิเทศ

โทร. ๐ ๒๒๒๒ ๔๑๓๑ - ๒

โทรสาร ๐ ๒๒๒๒ ๑๘๗๑



# ข้อมูลข่าวสารเพื่อสร้างการรับรู้สู่ชุมชน ครั้งที่ ๑๒ / ๒๕๖๕

| ลำดับ   | เรื่อง   | หน่วยงาน             | เอกสารประกอบ      |
|---|--|----------------------|-------------------|
| มาตรการด้านการป้องกันและการให้ความช่วยเหลือจากการแพร่ระบาดของโรคติดเชื้อไวรัสโคโรนา 2019 (COVID-19) |  |                      |                   |
| ๑.  | การเดินทางเข้าไทยในรูปแบบ TEST AND GO ที่ปรับมาตรการใหม่                     | กระทรวงการต่างประเทศ | อินโฟกราฟิก ๑ ชุด |
| ๒.  | เกณฑ์การเข้ารับผู้ป่วยเด็กติดเชื้อโควิด รักษาแบบ แยกกักตัวที่บ้าน            | กระทรวงสาธารณสุข     | อินโฟกราฟิก ๑ ชุด |
| ๓.  | แนวทางการตรวจ ATK สำหรับผู้เดินทางในระบบ Test & Go                           | กระทรวงสาธารณสุข     | อินโฟกราฟิก ๑ ชุด |
| มาตรการด้านการพัฒนาและเสริมสร้างศักยภาพทรัพยากรมนุษย์   |  |                      |                   |
| ๔.  | หากโดนละเมิดลิขสิทธิ์ต้องทำอะไร  | กระทรวงยุติธรรม      | อินโฟกราฟิก ๑ ชุด |
| มาตรการด้านการสร้างโอกาสและความเสมอภาคทางสังคม  |  |                      |                   |
| ๕.  | มุ่งมันแก้ไขปัญหาความยากจนแบบพุ่งเป้าด้วย TPMAP                              | กระทรวงมหาดไทย       | อินโฟกราฟิก ๑ ชุด |
| มาตรการด้านการสร้างการเติบโตบนคุณภาพชีวิตที่เป็นมิตรต่อสิ่งแวดล้อม                                  |  |                      |                   |
| ๖.  | ไทย-เมียนมา ร่วมวิจัยพื้นที่ลุ่มแม่น้ำสาย-แม่น้ำรวก... แก้ปัญหาน้ำข้ามพรมแดน | สำนักนายกรัฐมนตรี    | อินโฟกราฟิก ๑ ชุด |

## หมายเหตุ

- ข้อมูลดังกล่าวเป็นข้อมูลเพื่อการสร้างการรับรู้ที่มาจากทุกกระทรวงตามบันทึกข้อตกลงความร่วมมือการบูรณาการเสริมสร้างการรับรู้สู่ชุมชน จังหวัดสามารถหาข้อมูลเพิ่มเติมหรือขยายความข้อมูลที่ใช้เฉพาะพื้นที่ได้ตามความถูกต้องและเหมาะสม
- ให้จังหวัดนำข้อมูลเพื่อสร้างการรับรู้ตามแนวทางที่กำหนด ตามหนังสือกระทรวงมหาดไทย ด่วนที่สุด ที่ มท ๐๒๐๖.๒/ว๑๔๔๙ ลงวันที่ ๕ มีนาคม ๒๕๖๒ เรื่อง แนวทางการสร้างการรับรู้สู่ชุมชน
- จังหวัดสามารถดาวน์โหลดข้อมูลข่าวสารเพื่อสร้างการรับรู้สู่ชุมชนได้ที่ ช่องทางไลน์ (Line) กลุ่ม “ข้อมูลข่าวสารเพื่อสร้างการรับรู้” และเว็บไซต์กองสารนิเทศ สป. หัวข้อ “การสร้างการรับรู้สู่ชุมชน”

\*\*\*\*\*



ข้อมูลข่าวสารเพื่อสร้างการรับรู้สู่ชุมชน  
ครั้งที่ ๑๒ / ๒๕๖๕ วันที่ ๒๕ มีนาคม ๒๕๖๕

กระทรวง กระทรวงการต่างประเทศ

กรม / หน่วยงาน กรมการกงสุล

หน่วยงานเจ้าของเรื่อง กองคุ้มครองและดูแลผลประโยชน์คนไทยในต่างประเทศ

ช่องทางการติดต่อ โทร. ๐ ๒๕๓๒ ๘๔๔๒ ตลอด ๒๔ ชั่วโมง

๑) หัวข้อเรื่อง การเดินทางเข้าไทยในรูปแบบ TEST AND GO ที่ปรับมาตรการใหม่

๒) ข้อความสำหรับใช้ประชาสัมพันธ์

เรื่อง การเดินทางเข้าไทยในรูปแบบ TEST AND GO ที่ปรับมาตรการใหม่

การเดินทางเข้าประเทศไทยในรูปแบบ TEST AND GO ที่ปรับมาตรการใหม่ตั้งแต่วันที่ ๑ มีนาคม ๒๕๖๕ โดยผู้เดินทางต้องเป็นผู้ที่ได้รับวัคซีนครบตามหลักเกณฑ์ที่กระทรวงสาธารณสุขกำหนด และได้รับวัคซีนอย่างน้อย ๑๔ วันก่อนเดินทางจากทุกประเทศและพื้นที่ ซึ่งเอกสารประกอบการลงทะเบียน ได้แก่

๑. หนังสือเดินทาง

๒. เอกสารรับรองการฉีดวัคซีน

๒.๑ อายุ ๑๒-๑๗ ปี ได้รับวัคซีน ๑ เข็ม ถือว่าฉีดวัคซีนครบ

๒.๒ อายุต่ำกว่า ๑๘ ปี ที่ยังไม่ได้รับวัคซีนต้องลงทะเบียนและเดินทางพร้อมผู้ปกครอง

๓. หลักฐานการชำระเงินค่าโรงแรม SHA Extra+ / AQ จำนวน ๑ วัน (วันที่เดินทางมาถึง) และค่าตรวจ RT-PCR ๑ ครั้ง ชุดตรวจ ATK self-test ๑ ชุด และพาหนะรับส่งจากสนามบิน

๔. กรมธรรม์ประกันภัยที่ครอบคลุมค่ารักษาพยาบาลในวงเงินไม่น้อยกว่า ๒๐,๐๐๐ ดอลลาร์สหรัฐ

๔.๑ ผู้มีสัญชาติไทยไม่ต้องมีประกัน

๔.๒ ชาวต่างชาติสามารถใช้เอกสารประกันสังคม/เอกสารรับรองจากนายจ้างในไทยแทนได้

โดยสามารถดำเนินการตามขั้นตอน ดังนี้

๑. ลงทะเบียนบนระบบ Thailand Pass ที่ <https://tp.consular.go.th>

๒. ก่อนเข้าประเทศไทย ต้องตรวจหาเชื้อแบบ RT-PCR ผลตรวจภายใน ๗๒ ชั่วโมง ก่อนเดินทาง

๓. เมื่อเดินทางถึงประเทศไทย ต้องผ่านจุดตรวจและเดินทางไปยังโรงแรมด้วยพาหนะของโรงแรมในรูปแบบ sealed route (ดำเนินการโดยโรงแรม)

๔. ตรวจหาเชื้อแบบ RT-PCR ในวันแรกและรอผลตรวจที่โรงแรม

๕. ตรวจหาเชื้อด้วย ATK ในวันที่ ๕-๖ ที่เดินทางถึงประเทศไทยและรายงานผลตรวจ ผ่านช่องทางที่กระทรวงสาธารณสุขกำหนด

ทั้งนี้ หากประชาชนมีข้อสงสัย สามารถสอบถามเพิ่มเติมได้ที่ โทร. ๐ ๒๕๓๒ ๘๔๔๒ ตลอด ๒๔ ชั่วโมง

\*\*\*\*\*

ณ วันที่ 27 กุมภาพันธ์ 2565



# การเดินทางเข้าประเทศไทยในรูปแบบ TEST AND GO

(ปรับมาตรการใหม่ ตั้งแต่วันที่ 1 มีนาคม 2565)

## หลักเกณฑ์

เป็นผู้ที่ได้รับวัคซีนครบตามหลักเกณฑ์ที่กระทรวงสาธารณสุขกำหนด\*  
เดินทางมาได้จากทุกประเทศ / พื้นที่

\*เป็นวัคซีนที่ขึ้นทะเบียนกับ อย. หรือกระทรวงสาธารณสุขรับรอง  
หรือ WHO รับรอง และได้รับอย่างน้อย 14 วัน ก่อนเดินทาง



## เอกสารประกอบการลงทะเบียน

- 1 หนังสือเดินทาง
- 2 เอกสารรับรองการฉีดวัคซีน
  - อายุ 12-17 ปี ที่ได้รับวัคซีน 1 เข็ม  
ถือว่าฉีดวัคซีนครบ
  - อายุต่ำกว่า 18 ปี ที่ยังไม่ได้รับวัคซีน  
ต้องลงทะเบียนและเดินทางพร้อมผู้ปกครอง
- 3 หลักฐานการชำระเงินค่าโรงแรม SHA Extra+/AQ  
จำนวน 1 วัน (วันที่เดินทางมาถึง) และค่าตรวจ  
RT-PCR 1 ครั้ง ชุดตรวจ ATK self-test 1 ชุด  
และพาหนะรับส่งจากสนามบิน
- 4 ค่าธรรมเนียมประกันภัยที่ครอบคลุม  
ค่ารักษาพยาบาลในวงเงินไม่น้อยกว่า  
20,000 ดอลลาร์สหรัฐ  
(ผู้มีสัญชาติไทยไม่ต้องมีประกัน  
และชาวต่างชาติสามารถใช้เอกสาร  
ประกันสังคมหรือเอกสารรับรอง  
จากนายจ้าง / หน่วยงานในไทยแทนได้)

## ขั้นตอน

- 1 ลงทะเบียนบนระบบ Thailand Pass  
(ใช้เวลาพิจารณา 3 - 7 วัน)
- 2 ก่อนเข้าไทย ตรวจสอบเช็คแบบ RT-PCR โดยผล  
การตรวจต้องออกภายใน 72 ชั่วโมงก่อนเดินทาง  
(หากผลเป็นบวก ต้องแสดงใบรับรองแพทย์ที่ระบุว่า  
ติดเชื้อโควิด-19 มาแล้วไม่น้อยกว่า 14 วัน  
แต่ไม่เกิน 90 วัน ก่อนวันเดินทาง)
- 3 เมื่อเดินทางถึงไทย ผ่านจุดตรวจที่เกี่ยวข้อง  
และเดินทางต่อไปยังโรงแรมด้วยพาหนะโรงแรม  
ในรูปแบบ sealed route (ดำเนินการโดยโรงแรม)
- 4 ตรวจสอบเช็คแบบ RT-PCR ในวันแรก  
และรอผลตรวจที่โรงแรม
- 5 ตรวจ ATK self-test ด้วยตนเองในวันที่ 5-6  
และรายงานผลตรวจผ่านช่องทางที่  
กระทรวงสาธารณสุขกำหนด



กรณีมีคำถามเพิ่มเติม โปรดติดต่อกรมการกงสุล โทร 02-572-8442 (24 ชั่วโมง)  
หรืออีเมล [testgo@consular.go.th](mailto:testgo@consular.go.th) และสามารถอ่าน FAQs (คำถามที่พบบ่อย)  
บนเว็บไซต์ [www.consular.mfa.go.th](http://www.consular.mfa.go.th) และ [tp.consular.go.th](http://tp.consular.go.th)

ข้อมูลข่าวสารเพื่อสร้างการรับรู้สู่ชุมชน  
ครั้งที่ ๑๒ / ๒๕๖๕ วันที่ ๒๕ มีนาคม ๒๕๖๕

กระทรวง กระทรวงสาธารณสุข

กรม / หน่วยงาน กรมการแพทย์

หน่วยงานเจ้าของเรื่อง กรมการแพทย์

ช่องทางการติดต่อ โทร. ๐ ๒๕๕๐ ๑๔๐๑

๑) หัวข้อเรื่อง เกณฑ์การเข้ารับผู้ป่วยเด็กติดเชื้อโควิด รักษาแบบแยกกักตัวที่บ้าน

๒) ข้อความสำหรับใช้ประชาสัมพันธ์

เรื่อง เกณฑ์การเข้ารับผู้ป่วยเด็กติดเชื้อโควิด รักษาแบบแยกกักตัวที่บ้าน

กรมการแพทย์ เปิดเผยว่า แม้จะมีการแพร่ระบาดของเชื้อไวรัสโควิด-19 ที่เพิ่มจำนวนมากขึ้น แต่ความรุนแรงน้อยกว่าที่ผ่านมา การที่เด็กติดเชื้อมากขึ้นโดยอาจจะมีสาเหตุหลักมาจากเด็ก ๕ - ๑๑ ปี เพิ่งได้รับวัคซีนป้องกัน และมีการเปิดเรียนในบางโรงเรียน โดยตามปกติอาการของเด็กที่ติดเชื้อจะมีไข้ ประมาณ ๕ วัน แต่ต้องสังเกตอาการถึง ๑๐ วันและติดตามอาการต่อจนครบ ๑๔ วัน การรักษาในเด็กเหมือน การรักษาในผู้ใหญ่ จากการคุยกับผู้เชี่ยวชาญเด็กหลายรายพบว่า เชื้อโอมิครอนในเด็กส่วนใหญ่ไม่มีอาการ หรือมีอาการเล็กน้อยเหมือนเป็นไข้หวัด อาจจะต้องย้ำให้ผู้ปกครองเข้าใจเพื่อลดความกังวลได้ ช่วงอายุเด็ก ที่ติดโควิด-19 ที่พบบ่อย คือ ช่วงอายุ ๓-๑๑ ปี สำหรับกลุ่มที่มีอาการรุนแรงมักจะเป็นกลุ่มที่มีโรคประจำตัว เช่น โรคสมอง หัวใจ มะเร็ง หรือกลุ่ม ๗ โรคเรื้อรัง

สำหรับการเข้ารับการรักษาจะต้องผ่านการคัดกรองประเมินระดับความรุนแรงตามอาการของผู้ป่วย หากเด็กมีอาการไข้ไม่สูง ไม่มีโรคประจำตัวรุนแรง เด็กไม่ซึม รับประทานอาหารได้ มีผู้ดูแล และมีห้องน้ำแยก ป้องกันการกระจายของเชื้อ จะสามารถเข้ารับการดูแลในรูปแบบของ Home Isolation (HI) หรือรักษาที่บ้าน โดยมีทีมพยาบาลติดตามอาการอย่างน้อย วันละ ๑ ครั้ง มีการส่งเครื่องมือวัดไข้ เครื่องมือวัดออกซิเจน ยา ฤกษ์ยัดเชื้อ อาหาร รวมทั้งของเล่นให้เด็กด้วย เด็กที่มีอาการเปลี่ยนแปลง เช่น ไข้สูงกว่า ๓๙ องศาเซลเซียส ภายใน ๒๔ ชั่วโมง ซึม ไม่รับประทานอาหาร หายใจเร็ว มีระดับออกซิเจนที่ปลายนิ้วน้อยกว่า ๙๖ % ให้รีบไปพบแพทย์โรงพยาบาลใกล้บ้าน

การรักษาแบบแยกกักตัวที่บ้าน สำหรับเด็กติดเชื้อโควิด-19 โดยกรณีเด็กติดเชื้อ แพทย์จะมีการพิจารณาอาการก่อนถึงรับเข้ารับรักษาแบบ Home Isolation ดังนี้ ๑) ผู้ป่วยที่ลงทะเบียนในระบบ ๑๓๓๐ ๒) ผู้ป่วยที่มารับการรักษาที่ ARI Clinic โดยแพทย์จะเป็นผู้พิจารณา และ ๓) ผู้ป่วยที่รับการรักษาตัวในโรงพยาบาล แล้วอาการดีขึ้น แต่ต้องติดตามอาการต่อเนื่องแบบแยกกักตัวที่บ้าน

เกณฑ์การเข้ารับผู้ป่วยเด็กสู่ Home Isolation โดยมีรายละเอียด ดังนี้ ๑) อายุเกิน ๑ ปี ๒) ไม่มีภาวะโรคอ้วน ๓) ใช้น้ำน้อยกว่า ๓๙ องศาเซลเซียส ๔) ไม่มีโรคประจำตัวที่เสี่ยง ๕) มีพื้นที่กักตัวแยก ห้องน้ำแยกจากผู้ไม่ติดเชื้อ ๖) มีผู้ดูแล และ ๗) อาศัยในเขตกรุงเทพฯ

ทั้งนี้ หากประชาชนมีข้อสงสัย สามารถสอบถามเพิ่มเติมได้ที่ โทร. ๐ ๒๕๕๐ ๑๔๐๑

\*\*\*\*\*



# การรักษาแบบแยกกักตัวที่บ้าน (Home Isolation)

สำหรับเด็กติดเชื้อ COVID-19 สถาบันสุขภาพเด็กแห่งชาติมหาราชินี

กรณีเด็กติดเชื้อ COVID-19 แพทย์จะมีการพิจารณาอาการ ก่อนถึงรับเข้ารักษาแบบ Home Isolation สามารถติดต่อช่องทาง ดังนี้

1. ผู้ป่วยที่ลงทะเบียนในระบบ  
**1330**

2. ผู้ป่วยที่มาบริการรักษาที่ ARI Clinic โดยแพทย์จะเป็นผู้พิจารณา

3. ผู้ป่วยที่รับการรักษาตัวใน รพ. แล้วอาการดีขึ้น แต่ต้องติดตามอาการ ต่อเนื่องแบบแยกกักตัวที่บ้าน

## เกณฑ์การเข้ารับผู้ป่วยเด็ก สู่ Home - Isolation

อายุเกิน 1 ปี

น้ำหนักตัว/ความสูง < 160 ในเด็ก (ไม่มีภาวะโรคอ้วน)

ไข้ < 39 องศาเซลเซียส ; อยู่ในดุลพินิจของแพทย์

ไม่มีโรคประจำตัวที่เสี่ยง เช่น หอบหืด, โรคปอดเรื้อรัง, โรคหัวใจ, ลมชักรุนแรง, สมองพิการ, ไตวาย, มะเร็ง, ภูมิคุ้มกันบกพร่อง

มีพื้นที่กักตัวแยก ห้องน้ำแยกจากผู้ไม่ติดเชื้อ

มีผู้ดูแล

อาศัยในเขต กรุงเทพฯ

จะมีทีมแพทย์ และพยาบาล ประเมินสุขภาพเด็กและครอบครัวทุกวัน ขอให้ผู้ปกครองให้ความร่วมมือรายงานผลสุขภาพเด็กและแยกกักตัวที่บ้าน

แต่หากพบว่า เมื่อมีการติดตามอาการ เด็กมีไข้สูงต่อเนื่อง, หายใจเร็ว\* หายใจลำบาก, และซึมลง แพทย์จะพิจารณาให้เข้ารับการรักษา ที่ รพ.ต่อไป

ประเมินอัตราการหายใจเร็วของเด็ก\*

|                        |                 |
|------------------------|-----------------|
| เด็ก อายุ 0-2 เดือน    | > 60 ครั้ง/นาที |
| เด็ก อายุ 2-12 เดือน   | > 80 ครั้ง/นาที |
| เด็ก อายุ 1-5 ปี       | > 40 ครั้ง/นาที |
| เด็ก อายุ มากกว่า 5 ปี | > 30 ครั้ง/นาที |

ข้อมูลข่าวสารเพื่อสร้างการรับรู้สู่ชุมชน  
ครั้งที่ ๑๒ / ๒๕๖๕ วันที่ ๒๕ มีนาคม ๒๕๖๕

กระทรวง กระทรวงสาธารณสุข

กรม / หน่วยงาน กรมควบคุมโรค

หน่วยงานเจ้าของเรื่อง กรมควบคุมโรค

ช่องทางการติดต่อ โทร. ๐ ๒๕๕๐ ๑๔๐๑

๑) หัวข้อเรื่อง แนวทางการตรวจ ATK สำหรับผู้เดินทางในระบบ Test & Go

๒) ข้อความสำหรับใช้ประชาสัมพันธ์

เรื่อง แนวทางการตรวจ ATK สำหรับผู้เดินทางในระบบ Test & Go

กระทรวงสาธารณสุข ชี้แจงแนวทางสำหรับผู้เดินทางจากต่างประเทศ เพื่อเข้ามาในประเทศไทย  
ในระบบ Test & Go ตั้งแต่วันที่ ๑ มีนาคม ๒๕๖๕ เป็นต้นไป โดยมีหลักเกณฑ์ ดังนี้

๑. วันแรกของการเดินทางเข้ามาในประเทศไทย ต้องตรวจหาเชื้อโควิด ด้วยวิธี RT-PCR และรอผลตรวจ  
ที่โรงแรม

๒. วันที่ ๕ - ๖ ตรวจหาเชื้อโควิดด้วยวิธีตรวจแบบ ATK ด้วยตนเองและรายงานผลผ่านแอปพลิเคชัน  
“หมอชนะ” เพื่ออำนวยความสะดวกให้กับประชาชน และเจ้าหน้าที่ในการตรวจสอบ

ทั้งนี้ หากประชาชนมีข้อสงสัย สามารถสอบถามเพิ่มเติมได้ที่ โทร. ๐ ๒๕๕๐ ๑๔๐๑

\*\*\*\*\*



**Travelers entering Thailand**  
through the system **"Test and Go"**  
since March 1<sup>st</sup>, 2022

**Day 1** Test with RT-PCR and wait for the result at the hotel

**Day 5-6** Self-test with ATK and report the result in the **Mor-Chana** application



Information as of March 1<sup>st</sup>, 2022 Source : Ministry of Public Health

ศูนย์ปฏิบัติการภาวะฉุกเฉิน 1422



**ผู้เดินทางจากต่างประเทศ**  
ในระบบ **Test and Go**  
ตั้งแต่วันที่ 1 มีนาคม 2565

**วันแรก** ตรวจหาเชื้อ RT-PCR และรอผลตรวจที่โรงแรม

**วันที่ 5-6** ตรวจ ATK ด้วยตนเองและรายงานผลผ่านแอปพลิเคชัน **"หมอชนะ"**



ข้อมูล ณ วันที่ 1 มีนาคม 2565 ที่มา : กระทรวงสาธารณสุข

ศูนย์ปฏิบัติการภาวะฉุกเฉิน 1422



ข้อมูลข่าวสารเพื่อสร้างการรับรู้สู่ชุมชน  
ครั้งที่ ๑๒ / ๒๕๖๕ วันที่ ๒๕ มีนาคม ๒๕๖๕

กระทรวง กระทรวงยุติธรรม

กรม / หน่วยงาน สำนักงานปลัดกระทรวงยุติธรรม

หน่วยงานเจ้าของเรื่อง กองกลาง สำนักงานปลัดกระทรวงยุติธรรม

ช่องทางการติดต่อ โทรสายด่วนยุติธรรม ๑๑๑๑ กด ๗๗ ฟรีตลอด ๒๔ ชั่วโมง

๑) หัวข้อเรื่อง หากโดนละเมิดลิขสิทธิ์ต้องทำอะไร

๒) ข้อความสำหรับใช้ประชาสัมพันธ์

เรื่อง หากโดนละเมิดลิขสิทธิ์ต้องทำอะไร

กระทรวงยุติธรรม โดยกรมทรัพย์สินทางปัญญา แนะนำประชาชนเกี่ยวกับการละเมิดลิขสิทธิ์ โดยการละเมิดลิขสิทธิ์ หมายถึง การนำผลงานของผู้อื่นมาใช้ เผยแพร่ ดัดแปลง ทำซ้ำ โดยผู้เป็นเจ้าของผลงาน ไม่อนุญาตหรือไม่ได้รับทราบ ปกติแล้วผลงานใดๆ อาทิ สิ่งประดิษฐ์ วรรณกรรม ศิลปกรรม ฯลฯ เป็นกรรมสิทธิ์ และลิขสิทธิ์ของผู้สร้างสรรค์โดยปริยาย การนำผลงานมาใช้อาจมีเงื่อนไขบางประการ เรียกว่า สัญญาอนุญาต ซึ่งกำหนดโดยเจ้าของผลงานหรือกำหนดตามกฎหมาย เมื่อไม่ทำตามเงื่อนไขจึงละเมิดลิขสิทธิ์

**กรณีถูกละเมิดลิขสิทธิ์ควรดำเนินการร้องทุกข์ต่อเจ้าหน้าที่ตำรวจพร้อมหลักฐาน ดังนี้**

๑. หลักฐานการสร้างสรรค์หรือหลักฐานแสดงความเป็นเจ้าของสิทธิ์
๒. ตัวอย่างสินค้าของแท้และตัวอย่างสินค้าที่เป็นของละเมิดลิขสิทธิ์
๓. ถ้าเจ้าของสิทธิ์ไม่ได้มาเองต้องมีหนังสือมอบอำนาจเพื่อให้คนอื่นร้องทุกข์แทน
๔. สำเนาบัตรประชาชนหรือหนังสือรับรองนิติบุคคลของเจ้าของหรือผู้รับมอบอำนาจ

ทั้งนี้ ประชาชนสามารถขอรับคำปรึกษาด้านกฎหมาย บริการด้านงานยุติธรรมต่าง ๆ หรือสอบถามข้อมูลเพิ่มเติมได้ที่ โทรสายด่วนยุติธรรม ๑๑๑๑ กด ๗๗ ฟรีตลอด ๒๔ ชั่วโมง

\*\*\*\*\*

# หากโดนละเมิดลิขสิทธิ์ต้องทำอย่างไร

การละเมิดลิขสิทธิ์ หมายถึง การนำผลงานของผู้อื่นมาใช้ เผยแพร่ ดัดแปลง ทำซ้ำ โดยผู้เป็นเจ้าของผลงานไม่อนุญาตหรือไม่ได้รับทราบ ปกติกแล้วผลงานใดๆ อาทิ สิ่งประดิษฐ์ วรรณกรรม ศิลปกรรม ฯลฯ เป็นกรรมสิทธิ์และลิขสิทธิ์ของผู้สร้างสรรค์ โดยปริยาย การนำผลงานมาใช้ อาจมีเงื่อนไขบางประการ เรียกว่า สัญญาอนุญาต ซึ่งกำหนด โดยเจ้าของผลงานหรือกำหนดตามกฎหมาย เมื่อไม่ทำตามเงื่อนไขจึงละเมิดลิขสิทธิ์

กรณีถูกละเมิดลิขสิทธิ์ควรดำเนินการร้องทุกข์ต่อเจ้าหน้าที่ตำรวจพร้อมหลักฐาน ดังนี้

**1**  
หลักฐานการสร้างสรรค์  
หรือหลักฐานแสดง  
ความเป็นเจ้าของสิทธิ์



**2**  
ตัวอย่างสินค้าของแท้  
และตัวอย่างสินค้าที่เป็น  
ของละเมิดลิขสิทธิ์



**3**  
  
ถ้าเจ้าของลิขสิทธิ์ไม่ได้มาเอง  
ต้องมีหนังสือมอบอำนาจ  
เพื่อให้คนอื่นร้องทุกข์แทน

**4**  
สำเนาบัตรประชาชน  
หรือหนังสือรับรอง  
นิติบุคคลของเจ้าของหรือ  
ผู้รับมอบอำนาจ

ข้อมูลจาก : กรมทรัพย์สินทางปัญญา

จัดทำโดย กลุ่มงานประชาสัมพันธ์  
กองกลาง สำนักงานปลัดกระทรวงยุติธรรม



ข้อมูลข่าวสารเพื่อสร้างการรับรู้สู่ชุมชน  
ครั้งที่ ๑๒ / ๒๕๖๕ วันที่ ๒๕ มีนาคม ๒๕๖๕

กระทรวง กระทรวงมหาดไทย

กรม / หน่วยงาน สำนักงานปลัดกระทรวงมหาดไทย

หน่วยงานเจ้าของเรื่อง กองสารนิเทศ สำนักงานปลัดกระทรวงมหาดไทย

ช่องทางการติดต่อ โทรศุณย์ดำรงธรรม ๑๕๖๗ ฟรีตลอด ๒๔ ชั่วโมง

๑) หัวข้อเรื่อง มุ่งมั่นแก้ไขปัญหาความยากจนแบบพุ่งเป้าด้วย TPMAP

๒) ข้อความสำหรับใช้ประชาสัมพันธ์

เรื่อง มุ่งมั่นแก้ไขปัญหาความยากจนแบบพุ่งเป้าด้วย TPMAP

กระทรวงมหาดไทย มุ่งมั่นแก้ไขปัญหาความยากจนแบบพุ่งเป้าด้วย TPMAP เน้นแนวทางขับเคลื่อนการดำเนินงานศูนย์อำนวยการจัดความยากจนและพัฒนาคนทุกช่วงวัยอย่างยั่งยืนตามหลักปรัชญาของเศรษฐกิจพอเพียง (ศจพ.) ในระดับพื้นที่ โดยเน้นย้ำ “ความยากจน” คือ ความเดือดร้อนของประชาชนในทุกเรื่องที่ประชาชนไม่สามารถช่วยเหลือตนเองได้” ที่ผู้ว่าราชการจังหวัดและนายอำเภอต้องเป็นแม่ทัพแก้ไขทุกปัญหาความเดือดร้อนให้เกิดผลเป็นรูปธรรม พร้อมเปิดช่องทางสายด่วนศุณย์ดำรงธรรม ๑๕๖๗ เป็นช่องทางรับปัญหาความเดือดร้อนของ ศจพ. รวมถึงขับเคลื่อนในระดับพื้นที่ ทุกภูมิภาคของประเทศ เพื่อให้เกิดความรับรู้เข้าใจในการดำเนินงานเป็นไปตามเป้าหมายของรัฐบาลที่จะ “ไม่ทิ้งใครไว้ข้างหลัง” และให้การแก้ไขปัญหาความเดือดร้อนของพี่น้องประชาชน

โดยให้ทุกจังหวัดใช้ข้อมูลจากระบบบริหารจัดการข้อมูลการพัฒนาคนแบบชี้เป้า (Thai People Map and Analytics Platform) หรือ TPMAP เป็นฐานข้อมูลในการขับเคลื่อน ผู้ว่าราชการจังหวัดเน้นย้ำการแก้ไขปัญหาความยากจนให้เสร็จสิ้นในระดับอำเภอ ซึ่งนายอำเภอต้องมีบทบาทสำคัญในการบูรณาการส่วนราชการและหน่วยงานที่เกี่ยวข้องในอำเภอแก้ไขปัญหาด้วยการนำแนวทางจากเมนูแก้จน 5 ด้าน จาก TPMAP ได้แก่ 1) สุขภาพ 2) ความเป็นอยู่ 3) การศึกษา 4) ด้านรายได้ และ 5) การเข้าถึงบริการภาครัฐ หากเป็นปัญหาที่แตกต่างจากแนวทางดังกล่าว ให้หน่วยงานแก้ไขตามอำนาจหน้าที่เป็นรายครัวเรือนต่อไป โดยแบ่งเป้าหมายการแก้ไขปัญหาคือ 3 ระดับ ได้แก่ อยู่รอด พอเพียง และยั่งยืน

กำหนดแนวทางให้องค์กรปกครองส่วนท้องถิ่นช่วยเหลือประชาชนผ่านการจัดตั้งศูนย์ช่วยเหลือประชาชนขององค์กรปกครองส่วนท้องถิ่น เพื่ออำนวยความสะดวกแก่ประชาชน เป็นศูนย์ข้อมูลที่รวบรวมปัญหาความต้องการของประชาชนและประสานการดำเนินงานกับหน่วยงานที่เกี่ยวข้องในการให้ความช่วยเหลือประชาชนผู้ได้รับความเดือดร้อนด้านต่าง ๆ ได้แก่ ด้านสาธารณสุข ด้านการส่งเสริมและพัฒนาคุณภาพชีวิต ด้านการป้องกันและควบคุมโรคติดต่อ การช่วยเหลือเกษตรกรผู้มีรายได้น้อย รวมทั้งให้ทุกอำเภอจัดตั้งศูนย์ประสานงานช่วยเหลือประชาชน เพื่ออำนวยความสะดวก รวบรวมปัญหาความต้องการของประชาชน และประสานงานหน่วยงานที่เกี่ยวข้องให้ความช่วยเหลือ/แก้ไขปัญหา โดยบูรณาการทรัพยากรต่าง ๆ มาใช้ในการแก้ไขปัญหาความยากจน/ความเดือดร้อน ซึ่งเป็นการสนับสนุนการดำเนินงานศูนย์ช่วยเหลือประชาชนผู้เดือดร้อนขององค์กรปกครองส่วนท้องถิ่น

ทั้งนี้ หากประชาชนมีข้อสงสัย สามารถสอบถามเพิ่มเติมได้ที่ โทรศุณย์ดำรงธรรม ๑๕๖๗ ฟรีตลอด ๒๔ ชั่วโมง

\*\*\*\*\*





พลเอก อุนพูน ฟ้าจินดา  
รัฐมนตรีว่าการกระทรวงมหาดไทย

พลเอก ประยุทธ์ จันทร์โอชา  
นายกรัฐมนตรี

# มุ่งมั่นแก้ไขปัญหา ความยากจนแบบพุ่งเป้า ด้วย TPMAP

## รัฐบาล “ไม่ทิ้งใครไว้ข้างหลัง” ทุกความเดือดร้อนของพี่น้องประชาชนบอกเรา



- ไม่มีชื่อในทะเบียนบ้าน
- ไม่มีบัตรประชาชน
- ลูกหลานติดยาเสพติด
- ติดหนี้นอกระบบ
- ไม่มีน้ำประปา/ไฟฟ้าใช้
- ไม่มีบ้านอยู่อาศัย
- ไม่มีอาชีพ
- ไม่มีทุนการศึกษา
- ยากจน
- ความเดือดร้อนอื่น ๆ

แจ้งขอรับความช่วยเหลือได้ที่



นายอำเภอ ปลัดอำเภอ  
นายก อบต. นายกเทศมนตรี

หรือ กำนัน ผู้ใหญ่บ้าน ในพื้นที่



กระทรวงมหาดไทย

ศูนย์อำนวยความสะดวกความยากจนและพัฒนาคอนทุกช่วงวัยอย่างยั่งยืน  
ตามหลักปรัชญาของเศรษฐกิจพอเพียง (ศพ.)

ข้อมูลข่าวสารเพื่อสร้างการรับรู้สู่ชุมชน  
ครั้งที่ ๑๒ / ๒๕๖๕ วันที่ ๒๕ มีนาคม ๒๕๖๕

กระทรวง สำนักนายกรัฐมนตรี

กรม / หน่วยงาน สำนักงานทรัพยากรน้ำแห่งชาติ

หน่วยงานเจ้าของเรื่อง สำนักงานทรัพยากรน้ำแห่งชาติ

ช่องทางการติดต่อ โทร. ๐ ๒๕๕๔ ๑๘๐๐ ต่อ ๑๐๖๖

๑) หัวข้อเรื่อง ไทย-เมียนมา ร่วมวิจัยพื้นที่ลุ่มแม่น้ำสาย-แม่น้ำรวก...แก้ปัญหาน้ำข้ามพรมแดน

๒) ข้อความสำหรับใช้ประชาสัมพันธ์

เรื่อง ไทย-เมียนมา ร่วมวิจัยพื้นที่ลุ่มแม่น้ำสาย-แม่น้ำรวก...แก้ปัญหาน้ำข้ามพรมแดน

สำนักงานทรัพยากรน้ำแห่งชาติ (สทนช.) มีความเคลื่อนไหวเกี่ยวกับ การจัดการทรัพยากรน้ำข้ามแดน สำนักงานทรัพยากรน้ำแห่งชาติ (สทนช.) ร่วมกับมหาวิทยาลัยแม่ฟ้าหลวง เปิดต้วงานวิจัยร่วมไทย-เมียนมา เพื่อมุ่งแก้ปัญหาพื้นที่ลุ่มน้ำแล้งในพื้นที่ลุ่มแม่น้ำสาย-แม่น้ำรวก ก่อนนำไปสู่การปฏิบัติเพื่อจัดการทรัพยากรน้ำ ระหว่างสองประเทศอย่างยั่งยืน โดยแม่น้ำสายและแม่น้ำรวก เป็นแม่น้ำระหว่างประเทศ และเป็นพรมแดน ระหว่างประเทศไทยและประเทศเมียนมา โดยมีต้นน้ำอยู่ที่ประเทศเมียนมา ไหลผ่านอำเภอแม่สาย ลงแม่น้ำโขง ที่บริเวณสามเหลี่ยมทองคำ อำเภอเชียงแสน จังหวัดเชียงราย ซึ่งปัจจุบันพื้นที่ตอนล่างของกลุ่มน้ำบริเวณ ตลาดสายลมจอย อำเภอแม่สาย จังหวัดเชียงราย ของประเทศไทย และตลาดท่าขี้เหล็ก จังหวัดท่าขี้เหล็ก ของประเทศเมียนมา ซึ่งได้รับผลกระทบจากน้ำท่วมฉับพลันในช่วงฤดูฝน ที่ส่งผลกระทบต่อชุมชนเมือง และเขตเศรษฐกิจ รวมถึงประสบกับปัญหาขาดแคลนน้ำเพื่อผลิตน้ำประปาและทำการเกษตรในช่วงหน้าแล้ง ส่งผลกระทบต่อความเป็นอยู่ของประชาชนโดยเฉพาะในพื้นที่ด้านล่างของกลุ่มน้ำของประเทศไทย

สทนช. ในฐานะหน่วยงานขับเคลื่อนนโยบายด้านน้ำ ได้ตระหนักและเล็งเห็นถึงความสำคัญของการแก้ไข ปัญหาดังกล่าว จึงร่วมกับมหาวิทยาลัยแม่ฟ้าหลวงดำเนินโครงการวิจัย “การประเมินร่วมของประเทศไทย และประเทศเมียนมา ด้านอุทกภัยและภัยแล้งเพื่อการจัดการทรัพยากรน้ำข้ามพรมแดน” โดยได้รับการสนับสนุน งบประมาณดำเนินการจากรัฐบาลสาธารณรัฐประชาชนจีนและกองทุนพิเศษภายใต้กรอบความร่วมมือ แม่โขง-ล้านช้าง ที่ให้การสนับสนุนทุนประมาณ เพื่อศึกษา วิจัย และจัดทำข้อเสนอแนะวิธีการแก้ไข การบริหารจัดการน้ำท่วมและน้ำแล้งในลุ่มแม่น้ำสาย-แม่น้ำรวก ระหว่างสองประเทศ รวมถึงการพัฒนา เครื่องมือในการบริหารจัดการน้ำร่วมกัน

รัฐบาลไทยเล็งเห็นว่าข้อมูลปัญหาน้ำท่วมน้ำแล้ง แผนพัฒนาและการเตือนภัย รวมทั้งข้อเสนอแนะ ที่ได้จากโครงการวิจัยร่วมกันระหว่างประเทศไทยและเมียนมา จะเป็นพื้นฐานสำหรับการแก้ไขปัญหา น้ำแล้งในแม่น้ำระหว่างพรมแดนไทย-เมียนมาอย่างเป็นรูปธรรม และขยายความร่วมมือระหว่างสองประเทศ ในการบริหารจัดการทรัพยากรน้ำอย่างยั่งยืน เพื่อส่งเสริมพัฒนาเศรษฐกิจ สังคมและสิ่งแวดล้อมต่อไป

ทั้งนี้ หากประชาชนมีข้อสงสัย สามารถสอบถามข้อมูลเพิ่มเติมได้ที่ โทร. ๐ ๒๕๕๔ ๑๘๐๐ ต่อ ๑๐๖๖

\*\*\*\*\*



**ไทย-เมียนมา**  
**ร่วมวิจัยพื้นที่ลุ่มน้ำ สาย-รวก**  
**แก้ปัญหาน้ำข้ามพรมแดน**

@NationalWaterCommand ONWRNews

: @ONWRNEWS : www.onwr.go.th

สำนักงานทรัพยากรน้ำแห่งชาติ  
OFFICE OF THE NATIONAL WATER RESOURCE

\*\*\*\*\*



ที่ มท ๐๒๐๖.๒/ว ๒๓๑๐

กระทรวงมหาดไทย  
ถนนอัษฎางค์ กทม. ๑๐๒๐๐

☞ เมษายน ๒๕๖๕

เรื่อง การส่งข้อมูลเพื่อสร้างการรับรู้สู่ชุมชน ครั้งที่ ๑๓/๒๕๖๕

เรียน ผู้ว่าราชการจังหวัด ทุกจังหวัด

- อ้างอิง ๑. หนังสือกระทรวงมหาดไทย ที่ มท ๐๒๐๖.๒/ว ๔๘๔๓ ลงวันที่ ๒๔ สิงหาคม ๒๕๖๔  
๒. หนังสือกระทรวงมหาดไทย ที่ มท ๐๒๐๖.๒/ว ๒๐๖๓ ลงวันที่ ๒๕ มีนาคม ๒๕๖๕

สิ่งที่ส่งมาด้วย ข้อมูลข่าวสารเพื่อสร้างการรับรู้สู่ชุมชนครั้งที่ ๑๓/๒๕๖๕ จำนวน ๑ ฉบับ

ตามที่ นายกรัฐมนตรี ได้มีข้อสั่งการในคราวประชุมคณะรัฐมนตรี เมื่อวันที่ ๒๔ กรกฎาคม ๒๕๖๑ วันที่ ๑๑ กันยายน ๒๕๖๑ และมติคณะรัฐมนตรีวันที่ ๒๒ ตุลาคม ๒๕๖๒ ให้กระทรวงมหาดไทยเป็นหน่วยงานหลักในการประสานงานและเร่งรัดการดำเนินการสร้างการรับรู้เกี่ยวกับการดำเนินนโยบายสำคัญของรัฐบาล เพื่อทำความเข้าใจและนำไปถ่ายทอดหรือเผยแพร่ให้แก่เจ้าหน้าที่ผู้ปฏิบัติและประชาชนในระดับพื้นที่ ให้ถูกต้อง รวดเร็ว และทั่วถึง โดยพิจารณาใช้ช่องทางการเผยแพร่ที่หลากหลายและเหมาะสมตามแต่ละกรณี และกระทรวงมหาดไทยได้แจ้งให้จังหวัดดำเนินการแต่งตั้งคณะทำงานบริหารจัดการข้อมูลข่าวสารเพื่อสร้างการรับรู้ระดับจังหวัด (ทีม Admin จังหวัด) และระดับอำเภอ/ท้องถิ่น (ทีม Admin อำเภอ/ท้องถิ่น) และให้กำชับและติดตามผลการดำเนินการสร้างการรับรู้สู่ชุมชนทั้งในระดับจังหวัด อำเภอ ท้องที่ และท้องถิ่นตามที่กำหนด นั้น

ในการนี้ เพื่อให้การสร้างการรับรู้สู่ชุมชนเป็นไปอย่างมีประสิทธิภาพจึงขอให้จังหวัดนำข้อมูลข่าวสารเพื่อสร้างการรับรู้สู่ชุมชน ครั้งที่ ๑๓/๒๕๖๕ ดำเนินการสร้างการรับรู้สู่ชุมชน โดยให้ผู้ว่าราชการจังหวัด และนายอำเภอ หรือพิจารณามอบหมายผู้ที่มีความสามารถด้านการพูดและเป็นที่ยอมรับในพื้นที่ บันทึกเสียงในรูปแบบสปอตวิทยุ พร้อมทั้ง ให้กำชับท้องถิ่นและท้องที่นำสปอตวิทยุดังกล่าว ดำเนินการสร้างการรับรู้ผ่านช่องทางหอกระจายข่าว และช่องทางการเผยแพร่อื่น ๆ อาทิ Facebook Fanpage ของจังหวัด เว็บไซต์ของจังหวัด ฯลฯ อย่างต่อเนื่อง เพื่อให้เข้าถึงประชาชนทุกหมู่บ้าน/ชุมชน รายละเอียดปรากฏตามสิ่งที่ส่งมาด้วย ทั้งนี้ สามารถดาวน์โหลดสิ่งที่ส่งมาด้วยได้ตาม QR Code ท้ายหนังสือนี้

จึงเรียนมาเพื่อพิจารณาดำเนินการต่อไป

ขอแสดงความนับถือ

(นายอรรถวิชช์ สัมพันธ์รัตน์)

รองปลัดกระทรวงมหาดไทย ปฏิบัติราชการแทน  
ปลัดกระทรวงมหาดไทย



QR Code

สำนักงานปลัดกระทรวง

กองสารนิเทศ

โทร. ๐ ๒๒๒๒ ๔๑๓๑ - ๒

โทรสาร ๐ ๒๒๒๒ ๑๘๗๑



# ข้อมูลข่าวสารเพื่อสร้างการรับรู้สู่ชุมชน ครั้งที่ ๑๓ / ๒๕๖๕

| ลำดับ   | เรื่อง   | หน่วยงาน         | เอกสารประกอบ      |
|---|--|------------------|-------------------|
| มาตรการด้านการป้องกันและการให้ความช่วยเหลือจากการแพร่ระบาดของโรคติดเชื้อไวรัสโคโรนา 2019 (COVID-19) |  |                  |                   |
| ๑.  | แนวทางการเบิกค่ารักษาพยาบาล สำหรับผู้มีสิทธิที่ติดเชื้อโควิด - 19 กรณีแยกกักตัวที่บ้าน | กระทรวงการคลัง   | อินโฟกราฟิก ๑ ชุด |
| ๒.  | ATK ที่อย่างไรให้ปลอดภัยลดเสี่ยงเชื้อโรค   | กระทรวงสาธารณสุข | อินโฟกราฟิก ๑ ชุด |
| ๓.  | สปส. ยืนยัน รพ. ทุกแห่งทั่วประเทศ พร้อมดูแลผู้ประกันตนติดเชื้อโควิด - 19 “เจอ แจก จบ”  | กระทรวงแรงงาน    | อินโฟกราฟิก ๑ ชุด |
| มาตรการด้านการพัฒนาและเสริมสร้างศักยภาพทรัพยากรมนุษย์   |  |                  |                   |
| ๔.  | ใช้ยาต้มอย่างไรให้ถูกวิธี  | กระทรวงสาธารณสุข | อินโฟกราฟิก ๑ ชุด |
| ๕.  | กรมการจัดหางาน ชวนคนไทยที่ต้องการทำงานในสหรัฐอาหรับเอมิเรตส์ (UAE)                     | กระทรวงแรงงาน    | -                 |
| มาตรการด้านการสร้างการเติบโตบนคุณภาพชีวิตที่เป็นมิตรต่อสิ่งแวดล้อม                                  |  |                  |                   |
| ๖.  | MEA ขอแนะนำ ๗ ต้นไม้สำหรับปลูกในบ้านลดอุณหภูมิช่วยคลายร้อน                             | กระทรวงมหาดไทย   | อินโฟกราฟิก ๑ ชุด |

## หมายเหตุ

๑. ข้อมูลดังกล่าวเป็นข้อมูลเพื่อการสร้างการรับรู้ที่มาจากทุกกระทรวงตามบันทึกข้อตกลงความร่วมมือการบูรณาการเสริมสร้างการรับรู้สู่ชุมชน จังหวัดสามารถหาข้อมูลเพิ่มเติมหรือขยายความข้อมูลที่เฉพาะพื้นที่ได้ตามความถูกต้องและเหมาะสม
๒. ให้จังหวัดนำข้อมูลเพื่อสร้างการรับรู้ตามแนวทางที่กำหนด ตามหนังสือกระทรวงมหาดไทย ด่วนที่สุดที่ มท ๐๒๐๖.๒/ว๑๔๔๙ ลงวันที่ ๕ มีนาคม ๒๕๖๒ เรื่อง แนวทางการสร้างการรับรู้สู่ชุมชน
๓. จังหวัดสามารถดาวน์โหลดข้อมูลข่าวสารเพื่อสร้างการรับรู้สู่ชุมชนได้ที่ ช่องทางไลน์ (Line) กลุ่ม “ข้อมูลข่าวสารเพื่อสร้างการรับรู้” และเว็บไซต์กองสารนิเทศ สป. หัวข้อ “การสร้างการรับรู้สู่ชุมชน”

\*\*\*\*\*

ข้อมูลข่าวสารเพื่อสร้างการรับรู้สู่ชุมชน  
ครั้งที่ ๑๓ / ๒๕๖๕ วันที่ ๔ เมษายน ๒๕๖๕

กระทรวง กระทรวงการคลัง

กรม / หน่วยงาน กรมบัญชีกลาง

หน่วยงานเจ้าของเรื่อง กรมบัญชีกลาง

ช่องทางการติดต่อ โทร. ๐ ๒๑๒๗ ๗๐๐๐ ต่อ ๖๘๕๔, ๔๔๔๑

๑) หัวข้อเรื่อง แนวทางการเบิกค่ารักษาพยาบาล สำหรับผู้มีสิทธิและบุคคลในครอบครัวที่ติดเชื้อโควิด - 19

๒) ข้อความสำหรับใช้ประชาสัมพันธ์

เรื่อง แนวทางการเบิกค่ารักษาพยาบาล สำหรับผู้มีสิทธิและบุคคลในครอบครัวที่ติดเชื้อโควิด - 19

กรมบัญชีกลาง กำหนดให้สถานพยาบาลของทางราชการ นำหลักเกณฑ์ วิธีการ เงื่อนไข และอัตราการจ่าย กรณีการรักษาพยาบาลประเภผู้ป่วยนอก และการแยกกักตัวที่บ้าน (Self Isolation) ตามที่สำนักงานหลักประกันสุขภาพแห่งชาติ (สปสช.) กระทรวงสาธารณสุข กำหนด มาใช้กับการเบิกค่ารักษาพยาบาล กรณีผู้มีสิทธิหรือบุคคลในครอบครัว ให้สอดคล้องกับพระราชกฤษฎีกาเงินสวัสดิการเกี่ยวกับการรักษาพยาบาล พ.ศ. ๒๕๕๓ และที่แก้ไขเพิ่มเติม โดยมีอัตราการจ่ายในลักษณะเหมาจ่าย ดังนี้

๑. ค่าบริการดูแลรักษาผู้ติดเชื้อหรือผู้ป่วยโควิด - 19 ที่ไม่มีภาวะเสี่ยงตามที่กระทรวงสาธารณสุข กำหนดแบบบริการผู้ป่วยนอก จ่ายแบบเหมาจ่ายในอัตรา ๑,๐๐๐ บาทต่อราย โดยครอบคลุมรายการ ได้แก่ (๑) ค่าบริการให้คำแนะนำการปฏิบัติตัวในการแยกกักตัวที่บ้าน (๒) การให้ยาที่เป็นการรักษาโรคโควิด - 19 (๓) การประสานติดตามอาการเมื่อให้การดูแลครบ ๔๘ ชั่วโมง และ (๔) การจัดระบบส่งต่อเมื่อผู้ป่วยมีอาการเปลี่ยนแปลงจำเป็นต้องส่งต่อ

๒. ค่าบริการให้คำปรึกษาหรือการดูแลรักษาเบื้องต้น เมื่อได้ให้คำปรึกษาแก่ผู้ป่วยโรคโควิด - 19 หลังให้การดูแลครบ ๔๘ ชั่วโมงไปแล้ว เมื่อผู้ป่วยมีอาการเปลี่ยนแปลงหรือให้ปรึกษาอื่น ๆ จ่ายแบบเหมาจ่าย ในอัตรา ๓๐๐ บาทต่อราย

การเบิกจ่ายค่ารักษาพยาบาลสำหรับผู้มีสิทธิและบุคคลในครอบครัวที่ติดเชื้อโควิด- 19 โดยให้บริการ ในลักษณะผู้ป่วยนอกและให้ผู้ป่วยแยกกักตัวที่บ้าน (Self Isolation) ให้สถานพยาบาลของทางราชการ เบิกค่ารักษาพยาบาลในระบบเบิกจ่ายตรงเท่านั้น มีผลตั้งแต่วันที่ ๑ มีนาคม ๒๕๖๕ เป็นต้นไป

ทั้งนี้ หากมีข้อสงสัย สามารถสอบถามเพิ่มเติมได้ที่ โทร. ๐ ๒๑๒๗ ๗๐๐๐ ต่อ ๖๘๕๔, ๔๔๔๑

\*\*\*\*\*





# แนวทางการเบิกค่ารักษาพยาบาล สำหรับผู้มีสิทธิและบุคคลในครอบครัว ติดเชื้อโควิด 19 กรณีแยกกักตัวที่บ้าน (Self Isolation)

ค่าบริการดูแลรักษาผู้ติดเชื้อหรือ  
ผู้ป่วยโควิด 19 ที่ไม่มีภาวะเสี่ยง

**เหมาจ่ายในอัตรา 1,000 บาท/ราย**

- ✓ ค่าบริการให้คำแนะนำการปฏิบัติตัวในการแยกกักตัวที่บ้าน
- ✓ การให้ยาที่เป็นการรักษาโรคโควิด 19 ได้แก่ ฟาเวพิราวิร หรือ Favipiravir และหรือยารักษาตามอาการรวมค่าจัดส่ง
- ✓ การประสานติดตามอาการเมื่อให้การดูแลครบ 48 ชั่วโมง
- ✓ การจัดระบบส่งต่อเมื่อผู้ป่วยมีอาการเปลี่ยนแปลงจำเป็นต้องส่งต่อ

ค่าบริการสำหรับการให้คำปรึกษาหรือการดูแลรักษา  
เบื้องต้น เมื่อได้รับคำปรึกษาจากผู้ป่วยโควิด 19  
หลังให้การดูแลครบ 48 ชั่วโมงไปแล้ว เมื่อผู้ป่วย  
มีอาการเปลี่ยนแปลงและหรือให้ปรึกษาอื่นๆ

**เหมาจ่ายในอัตรา 300 บาท/ราย**



**มีผลใช้บังคับตั้งแต่วันที่ 1 มีนาคม 2565 เป็นต้นไป**



ที่มา : หนังสือกรมบัญชีกลาง ด่วนที่สุด ที่ กค 0416.4/ว 191 ลว. 10 มีนาคม 2565



02-127-7000 ต่อ 6854,4441

\*\*\*\*\*

ข้อมูลข่าวสารเพื่อสร้างการรับรู้สู่ชุมชน  
ครั้งที่ ๑๓ / ๒๕๖๕ วันที่ ๔ เมษายน ๒๕๖๕

กระทรวง กระทรวงสาธารณสุข

กรม / หน่วยงาน กรมอนามัย

หน่วยงานเจ้าของเรื่อง สำนักอนามัยสิ่งแวดล้อม

ช่องทางการติดต่อ โทร. ๐ ๒๕๙๐ ๔๐๐๐

๑) หัวข้อเรื่อง ATK ที่อย่างไรให้ปลอดภัยลดเสี่ยงเชื้อ

๒) ข้อความสำหรับใช้ประชาสัมพันธ์

เรื่อง ATK ที่อย่างไรให้ปลอดภัยลดเสี่ยงเชื้อ

กรมอนามัย แนะนำแนวทางการจัดการ ATK ที่ใช้แล้วอย่างถูกวิธี เพื่อลดการแพร่กระจายของเชื้อโรค แบ่งออกเป็น ๒ กรณี ดังนี้

**๑. กรณีในพื้นที่หรือชุมชนมีระบบการเก็บขยะติดเชื้อ**

๑.๑ ให้เก็บรวบรวมขยะติดเชื้อเป็นประจำทุกวัน ใส่ถุงขยะสีแดง ๒ ชั้น โดยถุงชั้นแรก มัดปากถุง แล้วฉีดพ่นบริเวณปากถุงด้วยสารฆ่าเชื้อ เช่น แอลกอฮอล์ ๗๐ เปอร์เซ็นต์ มัดปากถุงชั้นนอกด้วยเชือกให้แน่น และฉีดพ่นบริเวณปากถุงด้วยสารฆ่าเชื้ออีกครั้ง แล้วเคลื่อนย้ายไปไว้ยังจุดพักขยะที่จัดไว้เฉพาะ

๑.๒ ประสานไปยังหน่วยงานองค์กรปกครองส่วนท้องถิ่น หรือโรงพยาบาลส่งเสริมสุขภาพตำบล ในพื้นที่ เพื่อกำหนดวิธีการนำขยะติดเชื้อไปกำจัดอย่างถูกต้องต่อไป

๑.๓ ล้างมือให้สะอาดด้วยน้ำและสบู่หรือเจลแอลกอฮอล์ทันที

**๒. กรณีในพื้นที่หรือชุมชนไม่มีระบบการเก็บขยะติดเชื้อ**

๒.๑ เก็บรวบรวมขยะติดเชื้อเป็นประจำทุกวัน โดยใส่ถุงขยะทั่วไป ๒ ชั้น ถุงใบแรกที่บรรจุขยะติดเชื้อแล้วให้ราดด้วยสารฆ่าเชื้อ หรือน้ำยาฟอกขาว จากนั้นมัดปากถุงให้แน่น แล้วฉีดพ่นบริเวณปากถุงด้วยสารฆ่าเชื้อ ซ้อนด้วยถุงขยะอีก ๑ ชั้น มัดปากถุงชั้นนอกด้วยเชือกให้แน่น และฉีดพ่นด้วยสารฆ่าเชื้อบริเวณปากถุงอีกครั้ง

๒.๒ ขยะที่ผ่านการทำลายเชื้อแล้ว ให้ประสานและนำส่งองค์กรปกครองส่วนท้องถิ่นในพื้นที่ เพื่อนำไปกำจัดเป็นขยะทั่วไป

๒.๓ ล้างมือให้สะอาดด้วยน้ำและสบู่หรือเจลแอลกอฮอล์ทันที

ทั้งนี้ หากประชาชนมีข้อสงสัย สามารถสอบถามเพิ่มเติมได้ที่ โทร. ๐ ๒๕๙๐ ๔๐๐๐

\*\*\*\*\*



# ชุดตรวจโควิด 19 (Antigen Test Kit)

## ทั้งอย่างไร ปลอดภัย ลดเสี่ยงเชื้อโรค

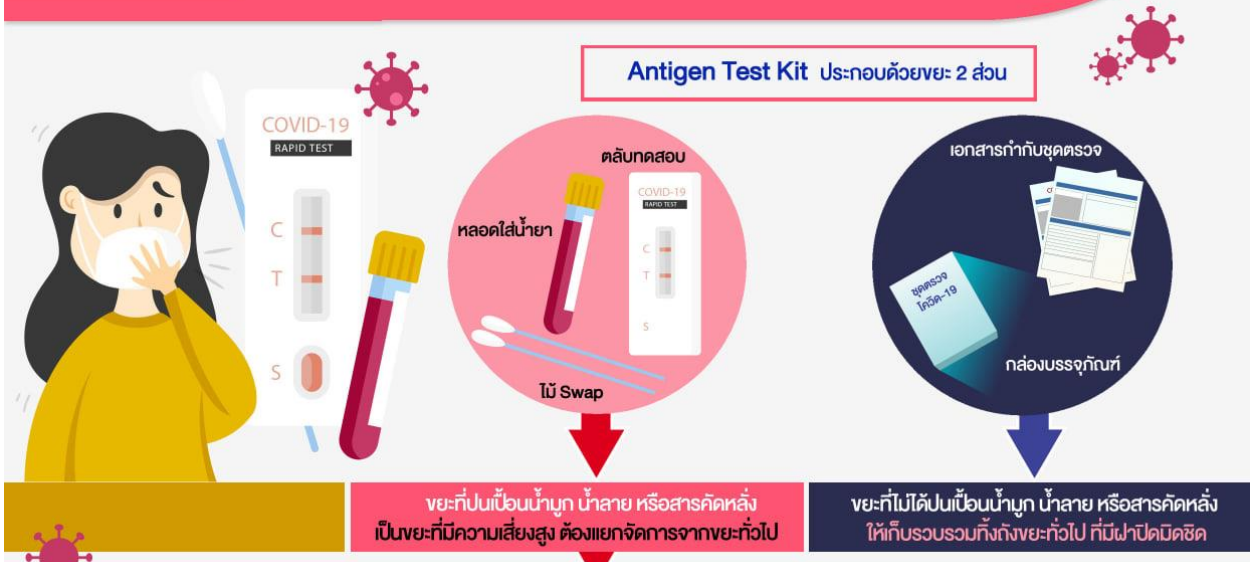

### การจัดการขยะจากชุดตรวจโควิด 19 ในส่วนที่ป่นเป็นน้ำมูก น้ำลาย หรือสารคัดหลั่ง

**กรณีในพื้นที่หรือชุมชนมีระบบการเก็บขนขยะติดเชื้อ**

1. เก็บรวบรวมขยะติดเชื้อเป็นประจำทุกวัน ใส่ถุงขยะ (ถุงแดง) 2 ชั้น
  - 1) ถุงชั้นแรก ให้มัดปากถุงด้วยเชือกให้แน่น แล้วฉีดพ่นบริเวณปากถุงด้วยสารฆ่าเชื้อ เช่น แอลกอฮอล์ 70% หรือน้ำยาฟอกขาว (เช่น ไฮเตอร์)
  - 2) ซ้อนด้วยถุงขยะอีก 1 ชั้น มัดปากถุงด้วยเชือกให้แน่น และฉีดพ่นบริเวณปากถุงด้วยสารฆ่าเชื้ออีกครั้ง
  - 3) นำไปไว้ยังจุดพักขยะที่จัดไว้เฉพาะ
2. ประสานหน่วยงาน อปท. หรือ สว.สค. ในพื้นที่ เพื่อเก็บขน และนำขยะติดเชื้อไปกำจัดอย่างถูกต้อง
3. ล้างมือให้สะอาดด้วยน้ำและสบู่ หรือเจลแอลกอฮอล์ทันที

**กรณีในพื้นที่หรือชุมชนไม่มีระบบการเก็บขนขยะติดเชื้อ**

1. เก็บรวบรวมขยะติดเชื้อเป็นประจำทุกวัน ใส่ถุงขยะทั่วไป 2 ชั้น
  - 1) ถุงชั้นแรกที่บรรจุขยะติดเชื้อ ให้ราดด้วยสารฆ่าเชื้อ เช่น แอลกอฮอล์ 70% หรือน้ำยาฟอกขาวลงในถุงเพื่อทำลายเชื้อ
  - 2) มัดปากถุงด้วยเชือกให้แน่น แล้วฉีดพ่นบริเวณปากถุงด้วยสารฆ่าเชื้อ
  - 3) ซ้อนด้วยถุงขยะอีก 1 ชั้น มัดปากถุงด้วยเชือกให้แน่น และฉีดพ่นบริเวณปากถุงด้วยสารฆ่าเชื้ออีกครั้ง
2. ขยะที่ผ่านการทำลายเชื้อแล้ว ให้ประสานและนำส่ง อปท. ในพื้นที่ เพื่อนำไปกำจัดเป็นขยะทั่วไป
3. ล้างมือให้สะอาดด้วยน้ำและสบู่ หรือเจลแอลกอฮอล์ทันที

กรมอนามัยส่งเสริมให้คนไทยสุขภาพดี

จัดทำโดย : สำนักอนามัยสิ่งแวดล้อม กรมอนามัย

สแกนคิวอาร์โค้ด  
รับความรู้เรื่อง COVID-19

เผยแพร่ :



ข้อมูลข่าวสารเพื่อสร้างการรับรู้สู่ชุมชน  
ครั้งที่ ๑๓ / ๒๕๖๕ วันที่ ๔ เมษายน ๒๕๖๕

กระทรวง กระทรวงแรงงาน

กรม / หน่วยงาน สำนักงานประกันสังคม

หน่วยงานเจ้าของเรื่อง สำนักงานประกันสังคม

ช่องทางการติดต่อ โทรสายด่วนกระทรวงแรงงาน ๑๕๐๖ กด ๖ และกด ๗

๑) หัวข้อเรื่อง สปส. ยืนยัน รพ. ทุกแห่งทั่วประเทศ พร้อมดูแลผู้ประกันตนติดโควิด - 19 “เจอ แจก จบ”

๒) ข้อความสำหรับใช้ประชาสัมพันธ์

เรื่อง สปส. ยืนยัน รพ. ทุกแห่งทั่วประเทศ พร้อมดูแลผู้ประกันตนติดโควิด - 19 “เจอ แจก จบ”

สำนักงานประกันสังคม เปิดเผยถึงการรักษาและการจ่ายเงินค่าบริการทางการแพทย์กรณีผู้ประกันตนที่ป่วยด้วยโรคติดเชื้อโควิด - 19 กลุ่มสีเขียว ที่ “ไม่มีอาการ” หรือ “อาการไม่รุนแรง” ต้องเข้ารับการรักษาประเภทผู้ป่วยนอก ให้ได้รับการดูแลรักษาได้อย่างเหมาะสมและมีประสิทธิภาพ โดยสำนักงานประกันสังคม จะจ่ายค่าบริการทางการแพทย์ให้แก่สถานพยาบาลที่ให้การดูแลรักษาผู้ประกันตนที่ป่วยด้วยโรคโควิด - 19 ให้ได้รับการรักษาตามแนวทางที่สำนักงานหลักประกันสุขภาพแห่งชาติหรือกระทรวงสาธารณสุขกำหนด ซึ่งผู้ประกันตนที่ป่วยเข้ารับบริการในสถานพยาบาลรัฐและเอกชนในระบบประกันสังคมทุกแห่ง ตั้งแต่วันที่ ๑ มีนาคม ๒๕๖๕ เป็นต้นไป โดยสำนักงานประกันสังคมจ่ายค่าบริการทางการแพทย์ให้แก่สถานพยาบาล ดังนี้

๑. ค่าบริการดูแลรักษาผู้ติดเชื้อหรือผู้ป่วยโรคโควิด - 19 ที่ไม่มีภาวะเสี่ยงตามที่กระทรวงสาธารณสุขกำหนดแบบบริการผู้ป่วยนอก จ่ายแบบเหมาจ่ายในอัตรา ๑,๐๐๐ บาทต่อราย โดยครอบคลุมรายการ ดังนี้

๑.๑ ค่าบริการให้คำแนะนำการปฏิบัติตัวในการแยกกักตัวที่บ้าน

๑.๒ การให้ยาที่เป็นการรักษาโรคโควิด - 19 ตามแนวทางกรมการแพทย์ หรือยารักษาตามอาการ

๑.๓ การประสานติดตามอาการเมื่อให้การดูแลครบ ๔๘ ชั่วโมง

๑.๔ การจัดระบบส่งต่อเมื่อผู้ป่วยมีอาการเปลี่ยนแปลงจำเป็นต้องส่งต่อ

๒. ค่าบริการให้คำปรึกษาหรือการดูแลรักษาเบื้องต้น เมื่อได้ให้คำปรึกษาแก่ผู้ป่วยโรคโควิด - 19 หลังการดูแลครบ ๔๘ ชั่วโมงไปแล้ว เมื่อผู้ป่วยมีอาการเปลี่ยนแปลงหรือให้การปรึกษาอื่น ๆ จ่ายแบบเหมาจ่ายในอัตรา ๓๐๐ บาทต่อราย

ทั้งนี้ หากประชาชนมีข้อสงสัย สามารถสอบถามเพิ่มเติมได้ที่ โทรสายด่วนกระทรวงแรงงาน ๑๕๐๖ กด ๖ และกด ๗ ตั้งแต่เวลา ๐๘.๐๐ - ๑๘.๐๐ น. ให้บริการทุกวันไม่เว้นวันหยุดราชการ

\*\*\*\*\*



# ขั้นตอนแนวทางการตรวจรักษาโควิด-19

## กรณีผู้ประกันตนสงสัย/เข้าข่ายติดเชื้อโควิด-19 และการดูแลรักษา



ตรวจคัดกรอง ATK ด้วยตนเอง / สถานพยาบาล

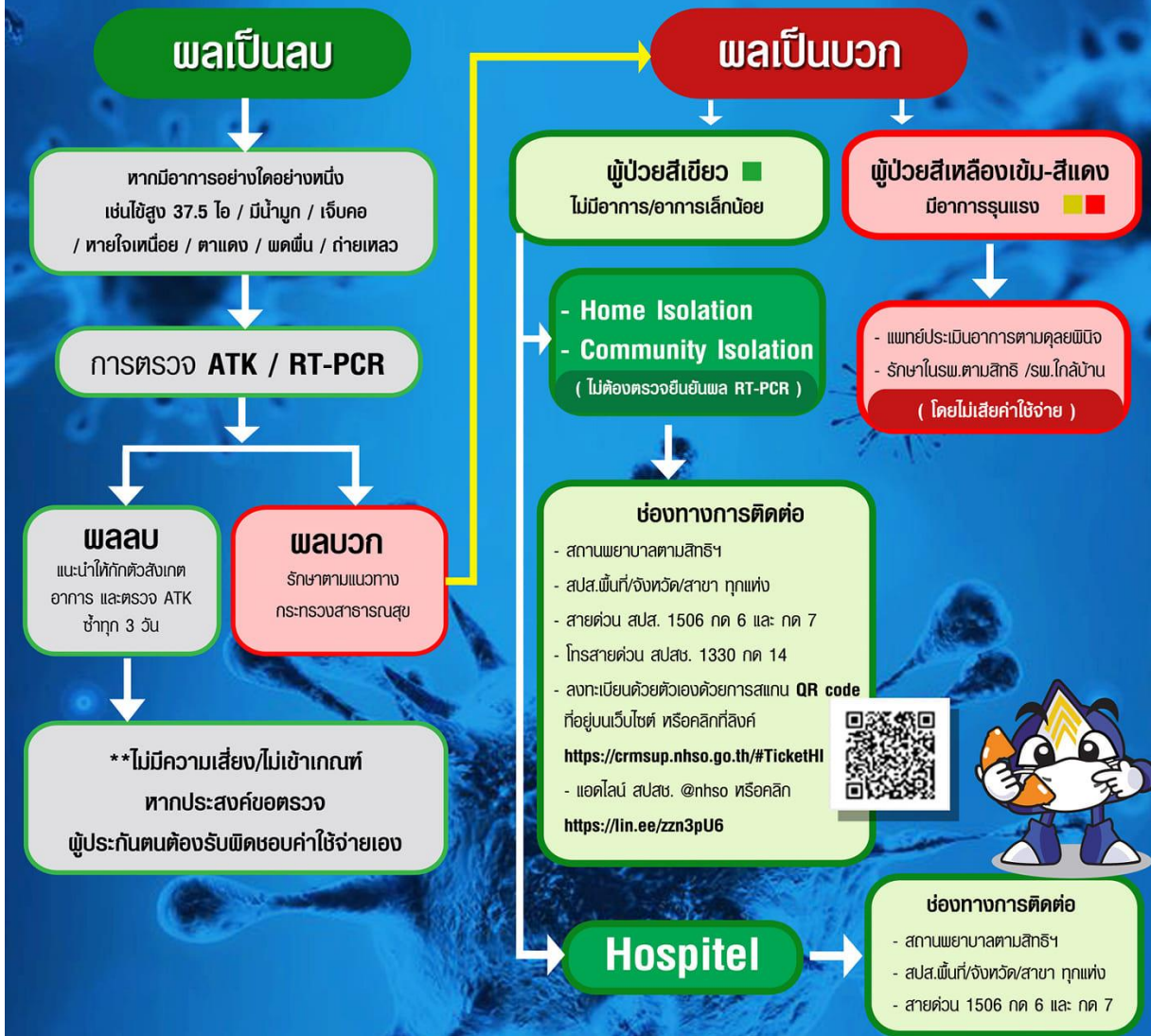

### ช่องทางติดต่อประสานงานให้บริการช่วยเหลือผู้ประกันตน

เพื่อเป็นการอำนวยความสะดวกให้แก่ผู้ประกันตนเข้ารับการรักษาในสถานพยาบาล/Hospital ในกรณีที่ไม่สามารถติดต่อสถานพยาบาลตามสิทธิ์ฯ ได้ หรือ ได้รับการปฏิเสธการรักษา ติดต่อประสานหน่วยงานของสำนักงานประกันสังคม ได้ที่

- สำนักงานประกันสังคมกรุงเทพมหานครพื้นที่/จังหวัด/สาขา ทุกแห่ง
- สายด่วน 1506 กด 6 และ กด 7

\*\* สถานพยาบาลที่ทำการรักษาสามารถเบิกค่ารักษา/ค่าตรวจ กับสำนักงานประกันสังคมได้ตามแนวทางกระทรวงสาธารณสุขกำหนด

ข้อมูลข่าวสารเพื่อสร้างการรับรู้สู่ชุมชน  
ครั้งที่ ๑๓ / ๒๕๖๕ วันที่ ๔ เมษายน ๒๕๖๕

กระทรวง กระทรวงสาธารณสุข

กรม / หน่วยงาน สำนักงานคณะกรรมการอาหารและยา

หน่วยงานเจ้าของเรื่อง สำนักงานคณะกรรมการอาหารและยา

ช่องทางการติดต่อ โทรสายด่วน อย. ๑๕๕๖

๑) หัวข้อเรื่อง ใช้อย่างไรให้ถูกวิธี

๒) ข้อความสำหรับใช้ประชาสัมพันธ์

เรื่อง ใช้อย่างไรให้ถูกวิธี

สำนักงานคณะกรรมการอาหารและยา กระทรวงสาธารณสุข แนะนำประชาชนสำหรับการใช้อย่างถูกวิธี เนื่องจากยาต้มส่วนใหญ่มีส่วนประกอบจำพวกเมนทอล การบูร พิมเสน น้ำมันหอมระเหยเป็นหลัก ซึ่งช่วยบรรเทาอาการวิงเวียนศีรษะ หน้ามืด และทำให้รู้สึกสดชื่น

โดยวิธีใช้อย่างถูกต้อง คือ การสูดดมใกล้ ๆ แต่ไม่สัมผัสโดยตรง เช่น การนำยาต้มใส่เข้าไปในช่องจมูก ในกรณีที่ยาต้มเป็นแบบขี้ผึ้งหรือแบบน้ำ ควรป้ายใส่ผ้า หรือทาบาง ๆ บริเวณหน้าอกแล้วสูดดมไอรระเหย อีกทั้งควรหลีกเลี่ยงการให้ผู้อื่นยืมยาต้ม เพราะอาจทำให้ติดเชื้อได้

หากเป็นโรคโพรงจมูกอยู่ เช่น โพรงจมูกอักเสบจากการแพ้ ติดเชื้อในโพรงจมูก ไซนัสอักเสบ ควรหลีกเลี่ยงการใช้อย่างจะทำให้เกิดการระคายเคืองมากขึ้น นอกจากนี้ การสูดดมยาต้มในปริมาณมาก ก็เกิดผลเสียเช่นกัน อาจทำให้เกิดการระคายเคืองทางเดินหายใจ และเป็นอันตรายต่อปอดได้อีกด้วย

ทั้งนี้ หากประชาชนมีข้อสงสัย สามารถสอบถามเพิ่มเติมได้ที่ โทรสายด่วน อย. ๑๕๕๖

\*\*\*\*\*

# การใช้ ยาฉม อย่างถูกวิธี

ยาฉมส่วนใหญ่ประกอบด้วยเมนทอล การบูร พิมเสน  
น้ำมันหอมระเหย  
ช่วยบรรเทาอาการวิงเวียน หน้ามืด ทำให้รู้สึกสดชื่น

✓ ✗  
ควรสูดดมใกล้ ๆ  
แต่ไม่สัมผัสโดยตรง

✗ ✗  
ควรหลีกเลี่ยงการใช้หลอดยาฉม  
ที่สัมผัสจมูกผู้อื่นแล้ว เพราะอาจติดเชื้อได้

ยาฉม บรรเทาอาการวิงเวียน  
หน้ามืดได้ชั่วคราว หากเป็นมากควรไปพบแพทย์

ยาฉมที่เป็นน้ำหรือซีฟิ่ง ควรป้ายใส่ผ้า  
หรือกาบง ๆ ที่หน้าอกแล้วสูดไอระเหย

## หากเป็นโรคของโพรงจมูกอยู่ เช่น

✗ โพรงจมูกอักเสบจากการแพ้ ✗ ติดเชื้อในโพรงจมูก ✗ ไซนัสอักเสบ  
ควรหลีกเลี่ยงการใช้ยาฉมเพราะอาจจะระคายเคืองมากขึ้น

### ผลเสียการสูดดมในปริมาณสูง

อาจระคายเคืองทางเดินหายใจ และเป็นอันตรายต่อปอด



สำนักงานคณะกรรมการอาหารและยา  
Food and Drug Administration



\*\*\*\*\*

ข้อมูลข่าวสารเพื่อสร้างการรับรู้สู่ชุมชน  
ครั้งที่ ๑๓ / ๒๕๖๕ วันที่ ๔ เมษายน ๒๕๖๕

กระทรวง กระทรวงแรงงาน

กรม / หน่วยงาน กรมการจัดหางาน

หน่วยงานเจ้าของเรื่อง กรมการจัดหางาน

ช่องทางการติดต่อ โทร. ๐ ๒๒๕๔ ๖๗๐๘

๑) หัวข้อเรื่อง กรมการจัดหางาน ชวนคนไทยที่ต้องการทำงานในสหรัฐอาหรับเอมิเรตส์ (UAE)

๒) ข้อความสำหรับใช้ประชาสัมพันธ์

เรื่อง กรมการจัดหางาน ชวนคนไทยที่ต้องการทำงานในสหรัฐอาหรับเอมิเรตส์ (UAE)

กระทรวงแรงงาน โดยกรมการจัดหางาน ได้รับแจ้งจากฝ่ายแรงงานประจำสถานเอกอัครราชทูต ณ กรุงอาบูดาบี ว่าได้พบปะนายจ้าง/สถานประกอบการ เพื่อขยายตลาดแรงงานและคุ้มครองสิทธิประโยชน์ของแรงงานไทย ซึ่งมีนายจ้าง/สถานประกอบการประเภทโรงแรมและร้านอาหาร ประสงค์จ้างแรงงานไทย ๒๕ อัตรา โดยวิธีการจ้างตรง เพื่อป้องกันปัญหาการหลอกลวงคนหางานของนายหน้าเถื่อน โดยรัฐบาลมีนโยบายให้ความสำคัญในการส่งเสริมแรงงานไทยไปทำงานต่างประเทศ ซึ่งส่งผลทำให้แรงงานไทยมีรายได้ มีคุณภาพชีวิตที่ดี สามารถนำความรู้ทักษะที่ได้รับกลับมาต่อยอด พัฒนาตนเองและประเทศได้

ภารกิจหลักของกรมการจัดหางาน คือการส่งเสริมการขยายตลาดแรงงานไทยไปต่างประเทศ และสร้างโอกาสการมีงานทำให้คนหางานทำงานในต่างประเทศอย่างถูกกฎหมาย โดยนายจ้าง/สถานประกอบการในสหรัฐอาหรับเอมิเรตส์ (UAE) ๓ แห่ง ต้องการแรงงานเพื่อทำงานในสถานประกอบการ จำนวน ๒๕ อัตรา ผู้สนใจสามารถเข้าไปดูรายละเอียดและช่องทางการสมัครตำแหน่งงานได้ที่ เว็บไซต์ [doe.go.th/prd/overseas](http://doe.go.th/prd/overseas) หัวข้อข่าวประชาสัมพันธ์ เรื่อง นายจ้างในสหรัฐอาหรับเอมิเรตส์มีความประสงค์จ้างแรงงานไทยโดยวิธีการจ้างตรง หรือสอบถามรายละเอียดเพิ่มเติมได้ที่กองบริหารแรงงานไทยไปต่างประเทศ โทรศัพท์ ๐ ๒๒๕๔ ๖๗๐๘ ในวันและเวลาราชการ โดยคนหางานจะต้องสมัครงานกับนายจ้าง/สถานประกอบการผ่านเว็บไซต์ และอีเมลของนายจ้างโดยตรงเท่านั้น เพื่อป้องกันปัญหาการหลอกลวงคนหางานของนายหน้า

ทั้งนี้ หากประชาชนมีข้อสงสัย สามารถสอบถามเพิ่มเติมได้ที่ โทร. ๐ ๒๒๕๔ ๖๗๐๘

\*\*\*\*\*



ข้อมูลข่าวสารเพื่อสร้างการรับรู้สู่ชุมชน  
ครั้งที่ ๑๓ / ๒๕๖๕ วันที่ ๔ เมษายน ๒๕๖๕

กระทรวง กระทรวงมหาดไทย

กรม / หน่วยงาน การไฟฟ้านครหลวง

หน่วยงานเจ้าของเรื่อง การไฟฟ้านครหลวง

ช่องทางการติดต่อ โทร. ๑๑๓๐

๑) หัวข้อเรื่อง MEA ขอแนะนำ ๗ ต้นไม้สำหรับปลูกในบ้าน ลดอุณหภูมิช่วยคลายร้อน

๒) ข้อความสำหรับใช้ประชาสัมพันธ์

เรื่อง MEA ขอแนะนำ ๗ ต้นไม้สำหรับปลูกในบ้าน ลดอุณหภูมิช่วยคลายร้อน

การไฟฟ้านครหลวง (MEA) ขอแนะนำ ๗ ต้นไม้สำหรับปลูกในบ้าน ลดอุณหภูมิช่วยคลายร้อน และทำให้คุณยิ้มได้ ดังนี้

**๑. ต้นไทรย้อยใบแหลม** คือ หนึ่งในพันธุ์ไม้พระราชทาน เป็นไม้มงคลประจำกรุงเทพมหานคร มีลักษณะเป็นไม้ยืนต้น ไม่ผลัดใบ มีรากอากาศแตกตามลำต้นและห้อยย้อยลงมาดูสวยงาม ช่วยดูดสารพิษในอากาศ เพิ่มออกซิเจน และทำให้บ้านเย็นสบาย แม้จะเป็นต้นไม้ที่ชอบแสงแดด แต่สามารถปลูกในที่ร่มได้ ดูแลง่าย ชอบน้ำปานกลาง

**๒. ต้นยางอินเดีย** เป็นไม้ยืนต้นขนาดใหญ่ ใบหนาและเขียวสด มีน้ำยางอยู่ด้านใน ช่วยขจัดสารพิษจากสารเคมีต่าง ๆ ได้เป็นอย่างดี ควรปลูกในดินร่วน มีแดดรำไร ไม่ชอบแดดจัด และไม่ต้องรดน้ำบ่อย

**๓. ต้นหมากเหลือง** พืชตระกูลปาล์ม ลักษณะลำต้นเป็นข้อปล้อง ใบเรียวยาว เหมาะสำหรับปลูกไว้ในห้องนั่งเล่น เพราะต้นไม้ชนิดนี้ช่วยเปลี่ยนมลพิษให้กลายเป็นอากาศบริสุทธิ์ ช่วยรักษาระดับความชื้น เพื่อช่วยปรับบรรยากาศรอบ ๆ ให้เย็นสบาย

**๔. ต้นเฟิร์น** ต้นไม้ที่นิยมนำมาปลูกในบ้านและถือเป็นตัวฟอกอากาศชั้นเยี่ยม เพราะสามารถช่วยรักษาความชื้นและกำจัดมลพิษต่าง ๆ ให้อากาศในบ้านสะอาดบริสุทธิ์ ควรวางไว้ในที่มีแดดรำไรและปลูกไว้ในดินที่มีความชื้นสูง สามารถเจริญเติบโตในที่ร่มและดินแห้งได้ด้วยเช่นกัน

**๕. ว่านหางจระเข้** สมุนไพรชั้นดีที่ถูกนำมาใช้ในการรักษาผิวหนังใหม่จากการโดนความร้อน นอกจากนี้หากนำมาปลูกในบ้านยังช่วยคลายร้อนได้ สามารถเจริญเติบโตได้ดีในดินร่วน

**๖. ลิ้นมังกร** ต้นไม้ที่เหมาะสมสำหรับปลูกในห้องนอน เพราะลิ้นมังกรจะเพิ่มออกซิเจน และช่วยลดความร้อนให้บ้านเย็นสบายตลอดทั้งคืน อีกทั้งยังดูแลง่าย แค่วางไว้ในที่มีแสงน้อยและไม่ต้องรดน้ำบ่อย

**๗. พลูด่าง** เป็นต้นไม้เลื้อยที่ปลูกง่ายและโตไว ลักษณะใบคล้ายรูปหัวใจ ช่วยดูดซับสารพิษได้ ดูแลง่าย โดยสามารถวางไว้ในที่มีแสงรำไร

ทั้งนี้ หากประชาชนมีข้อสงสัย สามารถสอบถามข้อมูลเพิ่มเติมได้ที่ โทร. ๑๑๓๐

\*\*\*\*\*

# 7 ต้นไม้ สำหรับปลูกในบ้าน ❄️

## ลดอุณหภูมิ ช่วยคลายร้อน 🌡️

ต้นพลูด่าง

ต้นไทรย้อยใบแหลม

ต้นเฟิร์น

ต้นว่านหางจระเข้

ต้นลิ้นมังกร

ต้นยางอินเดีย

ต้นหมากเหลือง

ที่มา : กระทรวง ทรัพยากรธรรมชาติและสิ่งแวดล้อม

 การไฟฟ้านครหลวง  
Metropolitan Electricity Authority

MEA 1130 [www.mea.or.th](http://www.mea.or.th)  การไฟฟ้านครหลวง MEA  mea\_news  MEA Connect  YouTube MEA Multimedia  meafanclub

\*\*\*\*\*



ที่ มท ๐๒๐๖.๒/ว ๒๕๖๕

กระทรวงมหาดไทย  
ถนนอัษฎางค์ กทม. ๑๐๒๐๐

เมษายน ๒๕๖๕

เรื่อง การส่งข้อมูลเพื่อสร้างการรับรู้สู่ชุมชน ครั้งที่ ๑๔/๒๕๖๕

เรียน ผู้ว่าราชการจังหวัด ทุกจังหวัด

อ้างถึง ๑. หนังสือกระทรวงมหาดไทย ที่ มท ๐๒๐๖.๒/ว ๔๘๔๓ ลงวันที่ ๒๔ สิงหาคม ๒๕๖๔

๒. หนังสือกระทรวงมหาดไทย ที่ มท ๐๒๐๖.๒/ว ๒๓๑๐ ลงวันที่ ๔ เมษายน ๒๕๖๕

สิ่งที่ส่งมาด้วย ข้อมูลข่าวสารเพื่อสร้างการรับรู้สู่ชุมชนครั้งที่ ๑๔/๒๕๖๕ จำนวน ๑ ฉบับ

ตามที่ นายกรัฐมนตรี ได้มีข้อสั่งการในคราวประชุมคณะรัฐมนตรี เมื่อวันที่ ๒๔ กรกฎาคม ๒๕๖๑ วันที่ ๑๑ กันยายน ๒๕๖๑ และมติคณะรัฐมนตรีวันที่ ๒๒ ตุลาคม ๒๕๖๒ ให้กระทรวงมหาดไทยเป็นหน่วยงานหลักในการประสานงานและเร่งรัดการดำเนินการสร้างการรับรู้เกี่ยวกับการดำเนินนโยบายสำคัญของรัฐบาล เพื่อทำความเข้าใจและนำไปถ่ายทอดหรือเผยแพร่ให้แก่เจ้าหน้าที่ผู้ปฏิบัติและประชาชนในระดับพื้นที่ให้ถูกต้อง รวดเร็ว และทั่วถึง โดยพิจารณาใช้ช่องทางการเผยแพร่ที่หลากหลายและเหมาะสมตามแต่ละกรณี และกระทรวงมหาดไทยได้แจ้งให้จังหวัดดำเนินการแต่งตั้งคณะทำงานบริหารจัดการข้อมูลข่าวสารเพื่อสร้างการรับรู้ระดับจังหวัด (ทีม Admin จังหวัด) และระดับอำเภอ/ท้องถิ่น (ทีม Admin อำเภอ/ท้องถิ่น) และให้กำชับและติดตามผลการดำเนินการสร้างการรับรู้สู่ชุมชนทั้งในระดับจังหวัด อำเภอ ท้องที่ และท้องถิ่นตามที่กำหนด นั้น

ในการนี้ เพื่อให้การสร้างการรับรู้สู่ชุมชนเป็นไปอย่างมีประสิทธิภาพจึงขอให้จังหวัดนำข้อมูลข่าวสารเพื่อสร้างการรับรู้สู่ชุมชน ครั้งที่ ๑๔/๒๕๖๕ ดำเนินการสร้างการรับรู้สู่ชุมชน โดยให้ผู้ว่าราชการจังหวัด และนายอำเภอ หรือพิจารณามอบหมายผู้ที่มีความสามารถด้านการพูดและเป็นที่ยอมรับในพื้นที่ บันทึกเสียงในรูปแบบสปอตวิทยุ พร้อมทั้ง ให้กำชับท้องถิ่นและท้องที่นำสปอตวิทยุดังกล่าว ดำเนินการสร้างการรับรู้ผ่านช่องทางหอกระจายข่าว และช่องทางการเผยแพร่อื่น ๆ อาทิ Facebook Fanpage ของจังหวัด เว็บไซต์ของจังหวัด ฯลฯ อย่างต่อเนื่อง เพื่อให้เข้าถึงประชาชนทุกหมู่บ้าน/ชุมชน รายละเอียดปรากฏตามสิ่งที่ส่งมาด้วย ทั้งนี้ สามารถดาวน์โหลดสิ่งที่ส่งมาด้วยได้ตาม QR Code ท้ายหนังสือนี้

จึงเรียนมาเพื่อพิจารณาดำเนินการต่อไป

ขอแสดงความนับถือ

(นายอรรถวิชช์ สัมพันธ์รัตน์)

รองปลัดกระทรวงมหาดไทย ปฏิบัติราชการแทน  
ปลัดกระทรวงมหาดไทย



QR Code

สำนักงานปลัดกระทรวง

กองสารนิเทศ

โทร. ๐ ๒๒๒๒ ๔๑๓๑ - ๒

โทรสาร ๐ ๒๒๒๒ ๑๘๗๑



# ข้อมูลข่าวสารเพื่อสร้างการรับรู้สู่ชุมชน ครั้งที่ ๑๔ / ๒๕๖๕

| ลำดับ  | เรื่อง  | หน่วยงาน                    | เอกสารประกอบ      |
|--|---|-----------------------------|-------------------|
| <b>มาตรการด้านการป้องกันและการให้ความช่วยเหลือจากการแพร่ระบาดของโรคติดเชื้อไวรัสโคโรนา 2019 (COVID-19)</b> |   |                             |                   |
| ๑.   | กรมบัญชีกลางออกหลักเกณฑ์และอัตราการเบิกค่ารักษาโควิด - 19           | กระทรวงการคลัง              | อินโฟกราฟิก ๑ ชุด |
| <b>มาตรการด้านการพัฒนาและเสริมสร้างศักยภาพทรัพยากรมนุษย์</b>   |   |                             |                   |
| ๒.   | ปก. แนะรับมือพายุฤดูร้อน ลดเสี่ยงอันตรายจากพายุลมแรงและฟ้าผ่า       | กระทรวงมหาดไทย              | อินโฟกราฟิก ๑ ชุด |
| ๓.   | ประโยชน์ของการออกกำลังกายอย่างสม่ำเสมอ                              | กระทรวงการท่องเที่ยวและกีฬา | อินโฟกราฟิก ๑ ชุด |
| ๔.   | ๔ สัญญาณเตือน มือถือเสี่ยงถูก Hack                                  | กระทรวงยุติธรรม             | อินโฟกราฟิก ๑ ชุด |
| <b>มาตรการด้านการปรับสมดุลและพัฒนาระบบการบริหารจัดการภาครัฐ</b>  |   |                             |                   |
| ๕.   | กปน. ขวนรักษ์โลก จ่ายชิล ลุ้นรับโชคเพียงสมัครใช้ MWA e-Bill Service | กระทรวงมหาดไทย              | อินโฟกราฟิก ๑ ชุด |
| ๖.   | กรมการขนส่งทางบก จัดกิจกรรม “ตรวจจรธพรี ขับขี่ปลอดภัย”              | กระทรวงคมนาคม               | อินโฟกราฟิก ๑ ชุด |

## หมายเหตุ

๑. ข้อมูลดังกล่าวเป็นข้อมูลเพื่อการสร้างการรับรู้ที่มาจากทุกกระทรวงตามบันทึกข้อตกลงความร่วมมือการบูรณาการเสริมสร้างการรับรู้สู่ชุมชน จังหวัดสามารถหาข้อมูลเพิ่มเติมหรือขยายความข้อมูลที่ใช้เฉพาะพื้นที่ได้ตามความถูกต้องและเหมาะสม
๒. ให้จังหวัดนำข้อมูลเพื่อสร้างการรับรู้ตามแนวทางที่กำหนด ตามหนังสือกระทรวงมหาดไทย ด่วนที่สุด ที่ มท ๐๒๐๖.๒/ว๑๔๔๙ ลงวันที่ ๕ มีนาคม ๒๕๖๒ เรื่อง แนวทางการสร้างการรับรู้สู่ชุมชน
๓. จังหวัดสามารถดาวน์โหลดข้อมูลข่าวสารเพื่อสร้างการรับรู้สู่ชุมชนได้ที่ ช่องทางไลน์ (Line) กลุ่ม “ข้อมูลข่าวสารเพื่อสร้างการรับรู้” และเว็บไซต์กองสารนิเทศ สป. หัวข้อ “การสร้างการรับรู้สู่ชุมชน”

\*\*\*\*\*



ข้อมูลข่าวสารเพื่อสร้างการรับรู้สู่ชุมชน  
ครั้งที่ ๑๔ / ๒๕๖๕ วันที่ ๘ เมษายน ๒๕๖๕

กระทรวง กระทรวงการคลัง

กรม / หน่วยงาน กรมบัญชีกลาง

หน่วยงานเจ้าของเรื่อง กรมบัญชีกลาง

ช่องทางการติดต่อ โทร. ๐ ๒๑๒๗ ๗๐๐๐ ต่อ ๖๘๕๔, ๔๔๔๑

๑) หัวข้อเรื่อง กรมบัญชีกลางออกหลักเกณฑ์และอัตราการเบิกค่ารักษาโควิด - 19

๒) ข้อความสำหรับใช้ประชาสัมพันธ์

เรื่อง กรมบัญชีกลางออกหลักเกณฑ์และอัตราการเบิกค่ารักษาโควิด - 19

กรมบัญชีกลาง ออกหลักเกณฑ์และอัตราการเบิกค่ารักษาโควิด - 19 สิทธิข้าราชการ กรณีเข้ารับการรักษาในสถานพยาบาลเอกชน ดังนี้

**กรณีได้รับการประเมินเป็นผู้ป่วยฉุกเฉินวิกฤต (สีแดงและสีเหลือง)**

- สามารถเข้ารับการรักษาได้ที่สถานพยาบาลเอกชนทุกแห่งทั่วประเทศ โดยอัตราการเบิกจ่ายเงินเป็นไปตามหลักเกณฑ์ วิธีการ และเงื่อนไขการกำหนดค่าใช้จ่ายในการดำเนินการผู้ป่วยฉุกเฉินวิกฤตฯ (UCEP Plus)
- การเบิกค่ารักษาพยาบาลครอบคลุมการรักษาตั้งแต่ต้นจนถึงสิ้นสุดการรักษา
- หากมีประกันภัย ต้องใช้สิทธิการเบิกจ่ายจากประกันภัยก่อน ส่วนเกินจากสิทธิจึงจะสามารถเบิกได้

**กรณีได้รับการประเมินเป็นผู้ป่วยอาการเล็กน้อย (สีเขียว)**

- เข้ารับการรักษา ได้เฉพาะโรงพยาบาลเอกชนที่เข้าร่วมโครงการกับสำนักงานหลักประกันสุขภาพแห่งชาติ (สปสช.) ซึ่งปัจจุบันมีจำนวน ๘๕ แห่ง
- อัตราการเบิกจ่าย ให้เบิกได้เท่ากับอัตราของสถานพยาบาลของทางราชการ ตามที่ สปสช. กำหนด
- รูปแบบการให้บริการ ครอบคลุมทุกกรณี เช่น Hospital Hotel Isolation, Home Isolation, Community Isolation เป็นต้น
- การรักษาพยาบาลเป็นไปตามเงื่อนไขที่กระทรวงสาธารณสุขกำหนด

สำหรับการเบิกเงินค่ารักษาพยาบาล ให้สถานพยาบาลของเอกชนเป็นผู้เบิกแทนผู้มีสิทธิในระบบเบิกจ่ายตรงเท่านั้น ทั้งนี้ ให้มีผลใช้บังคับตั้งแต่วันที่ ๑๖ มีนาคม ๒๕๖๕ เป็นต้นไป

ทั้งนี้ หากมีข้อสงสัย สามารถสอบถามเพิ่มเติมได้ที่ โทร. ๐ ๒๑๒๗ ๗๐๐๐ ต่อ ๖๘๕๔, ๔๔๔๑

\*\*\*\*\*



# หลักเกณฑ์และอัตราการเบิกค่ารักษาพยาบาล ผู้ป่วยโควิด 19 สิทธิราชการ กรณีเข้า SW.เอกชน



## SW.เอกชน ประเมินตามเกณฑ์ สพอ.

- ✓ เข้า SW.เอกชนได้ทุกแห่งทั่วประเทศ
- ✓ อัตราการจ่ายเป็นไปตามมติ ครม. เรียกว่า UCEP Plus
- ✓ ครอบคลุมการรักษาตั้งแต่ต้นจนสิ้นสุด
- ✓ ถ้ามีประกันภัยต้องใช้ประกันภัยก่อน
- ✓ ส่งเบิกผ่านระบบ สปสช. เมื่อกรมบัญชีกลางได้รับข้อมูลจ่ายเงินให้ SW.เอกชน ภายใน 15 วัน



- ✓ เข้า SW.เอกชน ได้เฉพาะที่เข้าร่วมโครงการฯ กับ สปสช. (ปัจจุบัน 85 แห่ง)
- ✓ อัตราการจ่าย จ่ายเท่ากับ SW.รัฐ
- ✓ รูปแบบบริการจะครอบคลุมทุกกรณี เช่น hospital hotel isolation, home Isolation
- ✓ การรักษาพยาบาลเป็นไปตามเงื่อนไขที่ สร.กำหนด เช่น อยู่ไม่เกิน 10 วัน
- ✓ ส่งเบิกผ่านระบบ สปสช. เมื่อกรมบัญชีกลางได้รับข้อมูลจ่ายเงินให้ SW.เอกชน ภายใน 15 วัน

**มีผลใช้บังคับตั้งแต่วันที่ 16 มีนาคม 2565 เป็นต้นไป**



ที่มา : หนังสือกรมบัญชีกลาง ด่วนที่สุด ที่ กก 0416.4/ว 213 ลงวันที่ 16 มีนาคม 2565

\*\*\*\*\*

ข้อมูลข่าวสารเพื่อสร้างการรับรู้สู่ชุมชน  
ครั้งที่ ๑๔ / ๒๕๖๕ วันที่ ๘ เมษายน ๒๕๖๕

กระทรวง กระทรวงมหาดไทย

กรม / หน่วยงาน กรมป้องกันและบรรเทาสาธารณภัย

หน่วยงานเจ้าของเรื่อง กรมป้องกันและบรรเทาสาธารณภัย

ช่องทางการติดต่อ โทรสายด่วนนิรภัย ๑๙๙๔

๑) หัวข้อเรื่อง ปก. แนะนำรับมือพายุฤดูร้อน ลดเสี่ยงอันตรายจากพายุลมแรงและฟ้าผ่า

๒) ข้อความสำหรับใช้ประชาสัมพันธ์

เรื่อง ปก. แนะนำรับมือพายุฤดูร้อน ลดเสี่ยงอันตรายจากพายุลมแรงและฟ้าผ่า

กรมป้องกันและบรรเทาสาธารณภัย แจ้งเตือนประชาชนกรณีฤดูร้อน หลายพื้นที่มักได้รับผลกระทบจากพายุฤดูร้อน ซึ่งมีสภาพอากาศแปรปรวน พายุฝนฟ้าคะนองและลมกระโชกแรง สร้างความเสียหายแก่ทรัพย์สินและก่อให้เกิดอันตรายต่อชีวิต แนะนำประชาชนรับมือพายุฤดูร้อน ดังนี้

- ติดตามพยากรณ์อากาศอย่างสม่ำเสมอ หากมีประกาศเตือนภัยให้ปฏิบัติตามอย่างเคร่งครัด
- ตรวจสอบบ้านเรือนให้มั่นคงแข็งแรง โดยเฉพาะประตู หน้าต่าง และหลังคาบ้าน
- ป้องกันอันตรายจากพายุลมแรง โดยปิดประตูและหน้าต่างให้มิดชิด อยู่ให้ห่างจากสิ่งปลูกสร้างที่ไม่มั่นคงแข็งแรง
- ป้องกันอันตรายจากการล้มทับ ตัดต้นไม้หรือกิ่งไม้ที่เสี่ยงต่อการหักโค่น แจ้งหน่วยงานที่เกี่ยวข้องแก้ไขสิ่งปลูกสร้างที่ไม่แข็งแรง โดยเฉพาะเสาไฟฟ้า ป้ายโฆษณา
- ลดความเสี่ยงพืชผลทางการเกษตรเสียหาย โดยจัดทำค้ำยันหรือที่กำบังปกคลุม
- หลีกเลี่ยงอันตรายจากฟ้าผ่า โดยไม่อยู่บริเวณดาดฟ้า ระเบียง พื้นที่โล่ง และวัตถุที่เป็นสื่อนำไฟฟ้า งดใช้เครื่องมือสื่อสาร และอุปกรณ์อิเล็กทรอนิกส์

ทั้งนี้ หากประชาชนมีข้อสงสัย สามารถสอบถามเพิ่มเติมได้ที่ โทรสายด่วนนิรภัย ๑๙๙๔

\*\*\*\*\*

# ปภ.แนะรับมือพายุฤดูร้อน

## ...ลดเสี่ยงอันตรายจากพายุลมแรงและฟ้าผ่า

ช่วงฤดูร้อนหลายพื้นที่ได้รับผลกระทบจากพายุฤดูร้อน ซึ่งมีสภาพอากาศแปรปรวน พายุฝนฟ้าคะนอง และลมกระโชกแรง สร้างความเสียหายแก่ทรัพย์สินและก่อให้เกิดอันตรายต่อชีวิต



**ติดตามพยากรณ์อากาศอย่างสม่ำเสมอ** หากมีประกาศเตือนภัยให้ปฏิบัติตามอย่างเคร่งครัด



**ตรวจสอบบ้านเรือนให้มั่นคงแข็งแรง** โดยเฉพาะประตู หน้าต่าง และหลังคาบ้าน



**ป้องกันอันตรายจากพายุลมแรง** โดยปิดประตูและหน้าต่างให้มิดชิด อยู่ห่างจากสิ่งปลูกสร้างที่ไม่นับถ่วงแข็งแรง



**ป้องกันอันตรายจากการล้มทับ** ตัดต้นไม้หรือกิ่งไม้ที่เสี่ยงต่อการหักโค่น แจ้งหน่วยงานที่เกี่ยวข้องแก้ไขสิ่งปลูกสร้างที่ไม่แข็งแรง โดยเฉพาะเสาไฟฟ้า ชั้วโฆษณา



**ลดความเสี่ยงพิชผลทางการเกษตรเสียหาย** โดยจัดทำที่กำบังหรือที่กำบังปกคลุม



**หลีกเลี่ยงอันตรายจากฟ้าผ่า** โดยไม่อยู่บริเวณดาดฟ้า ระเบียง พื้นที่โล่ง และวัตถุที่เป็นสื่อนำไฟฟ้างดใช้เครื่องมือสื่อสาร และอุปกรณ์อิเล็กทรอนิกส์

No.094-11032565

สายด่วนม็กรกษ  
1784



LINE @1784DDPM

กรมป้องกันแลละบรรเทาสาธารณภษ DDPM  
@DDPMNews www.disaster.go.th



กรมป้องกันแลละบรรเทาสาธารณภษ  
กรกระทรวงมหาดภษ

\*\*\*\*\*



ข้อมูลข่าวสารเพื่อสร้างการรับรู้สู่ชุมชน  
ครั้งที่ ๑๔ / ๒๕๖๕ วันที่ ๘ เมษายน ๒๕๖๕

กระทรวง กระทรวงการท่องเที่ยวและกีฬา

กรม / หน่วยงาน สำนักงานปลัดกระทรวงการท่องเที่ยวและกีฬา

หน่วยงานเจ้าของเรื่อง กรมพลศึกษา

ช่องทางการติดต่อ โทร. ๐ ๒๒๘๓ ๑๕๐๐

๑) หัวข้อเรื่อง ประโยชน์ของการออกกำลังกายอย่างสม่ำเสมอ

๒) ข้อความสำหรับใช้ประชาสัมพันธ์

เรื่อง ประโยชน์ของการออกกำลังกายอย่างสม่ำเสมอ

กรมพลศึกษา กระทรวงการท่องเที่ยวและกีฬา ได้ดำเนินการโครงการส่งเสริมการออกกำลังกายและกีฬาเพื่อมวลชน มีวัตถุประสงค์เพื่อส่งเสริมและสนับสนุนให้ประชาชนได้เล่นกีฬาและออกกำลังกายตามความถนัดและสนใจ เพื่อให้ครอบคลุมทุกพื้นที่ ทุกจังหวัดทั่วประเทศ ซึ่งประโยชน์ของการออกกำลังกายอย่างสม่ำเสมอ จะส่งผลให้ระบบต่าง ๆ ในร่างกาย ทำงานได้อย่างมีประสิทธิภาพ สุขภาพร่างกายแข็งแรง อาทิ ๑) ส่งผลดีต่อกล้ามเนื้อและกระดูก ๒) ลดไขมันในเลือด ๓) ป้องกันโรคหลอดเลือดหัวใจตีบตัน ๔) ช่วยป้องกันมะเร็งบางชนิด ๕) ช่วยลดน้ำหนัก ๖) ส่งผลดีต่อสุขภาพผิว ๗) ร่างกายผ่อนคลาย ๘) สร้างภูมิคุ้มกันให้แก่ร่างกาย เป็นต้น

โดยกรมพลศึกษา ได้จัดกิจกรรม DPEnubcal ส่งเสริมให้ประชาชนได้รับรู้ถึงวิธีการออกกำลังกายในหลากหลายรูปแบบ ตามความถนัดและความสะดวกของแต่ละคน เพื่อสุขภาพร่างกายที่แข็งแรง และสร้างภูมิคุ้มกันให้แก่ร่างกาย โดยสามารถออกกำลังกายอยู่ที่บ้านหรือที่ไหนก็ได้ ซึ่งมีวิธีการออกกำลังกายหลากหลาย แคลอรีมากมาย หลายประเภทที่สามารถทำได้ที่บ้าน ประชาชนที่สนใจสามารถสมัครเข้าร่วมกิจกรรมฟรี โดยไม่มีค่าใช้จ่าย ผ่านช่องทาง Line @dpenucal หรือสแกน QR CODE และทุกท่านที่สมัครเข้าร่วมกิจกรรมเมื่อสะสมแคลอรีตามกติกา ลุ้นรับของรางวัลที่ระลึกจากจังหวัดที่ร่วมกิจกรรม และเริ่มส่งผลการออกกำลังกายและเล่นกีฬาเพื่อสะสมแคลอรี ได้ตั้งแต่วันนี้ จนถึงวันที่ ๒๐ มิถุนายน ๒๕๖๕

ทั้งนี้ หากประชาชนมีข้อสงสัย สามารถสอบถามเพิ่มเติมได้ที่ โทร. ๐ ๒๒๘๓ ๑๕๐๐

\*\*\*\*\*



# เริ่มสะสมแล้ววันนี้

## กิจกรรม **DPEnubcal**



ลงทะเบียนเข้าร่วมที่ @dpenubcal

- ชื่องลงทะเบียน กรอกข้อมูลส่วนบุคคล
- กดสมัคร หรือค้นหา จังหวัดที่ต้องการเข้าร่วม
- กดเลือก จังหวัดได้เพียง 1 จังหวัด

พิชิตแคลอรี ภายใน **99** วัน  
**20,000** Cal.

### ติดต่อสอบถาม



กรมพลศึกษา กระทรวงการท่องเที่ยวและกีฬา  
สำนักการกีฬา กรมพลศึกษา



Tel. 0-2214-0120



เริ่มส่งผลการออกกำลังกายและเล่นกีฬา เพื่อสะสมแคลอรี  
ได้ตั้งแต่วันที่ จนถึง 20 มิถุนายน 2565

ข้อมูลข่าวสารเพื่อสร้างการรับรู้สู่ชุมชน  
ครั้งที่ ๑๔ / ๒๕๖๕ วันที่ ๘ เมษายน ๒๕๖๕

กระทรวง กระทรวงยุติธรรม

กรม / หน่วยงาน สำนักงานปลัดกระทรวงยุติธรรม

หน่วยงานเจ้าของเรื่อง กองกลาง สำนักงานปลัดกระทรวงยุติธรรม

ช่องทางการติดต่อ โทรสายด่วนยุติธรรม ๑๑๑๑ กด ๗๗ ฟรีตลอด ๒๔ ชั่วโมง

๑) หัวข้อเรื่อง ๔ สัญญาณเตือน มือถือเสี่ยงถูก Hack

๒) ข้อความสำหรับใช้ประชาสัมพันธ์

เรื่อง ๔ สัญญาณเตือน มือถือเสี่ยงถูก Hack

กระทรวงยุติธรรม แจ้งเตือนประชาชน กรณีโทรศัพท์มือถือเสี่ยงถูก Hack เนื่องจากโทรศัพท์มือถือเป็นเครื่องมือสื่อสารที่ช่วยอำนวยความสะดวกในการติดต่อสื่อสาร และช่วยในการทำงานและทำธุรกรรมต่าง ๆ ซึ่งเป็นปัจจัยสำคัญของคนในยุคนี้ อย่างไรก็ตาม โทรศัพท์มือถืออาจตกเป็นเป้าหมายของเหล่ามิจฉาชีพ/แฮกเกอร์ในการแสกข้อมูลสำคัญ โดย ๔ สัญญาณเตือนว่าโทรศัพท์ของเรานั้นอาจจะโดนแฮกข้อมูลอยู่ ได้แก่

๑. มือถือมีพฤติกรรมแปลก ๆ เช่น หน้าจอเปลี่ยนเป็นสีดำหรือขึ้นตัวเลขแปลก ๆ เครื่องรีเซตตัวเองแบบเตอร์หมดไวกว่าปกติ มีการส่งข้อมูลให้ทุกคนในรายชื่อ

๒. มี Pop-ups หรือ screensavers แปลก ๆ มีมัลแวร์จำนวนมากที่ส่งผ่านเว็บไซต์หรือโซเชียลมีเดีย และเมื่อคลิก มันจะนำเราไปยังเว็บไซต์ที่ฝังมัลแวร์ไว้เพื่อหลอกล่อให้เราทำอย่างอื่นต่อ ดังนั้น อย่ากด Pop-ups ที่หลอกล่อมากกว่าปกติ หรือที่เราไม่รู้จัก

๓. โทรศัพท์ช้าและเน็ตหมดเร็วเกิน ซึ่งโทรศัพท์ช้าก็อาจเป็นสัญญาณหนึ่งของการถูกแฮคได้เช่นกัน วิธีง่าย ๆ ให้ลองรีเซตเครื่องเป็นค่าเดิมจากโรงงาน

๔. แอปแปลก ๆ ที่ติดตั้งไม่รู้ตัว หากโทรศัพท์มีแอปที่ไม่ได้ดาวน์โหลดเองอยู่ในเครื่อง นี่อาจจะเป็นอีกสัญญาณหนึ่งที่แฮกเกอร์อาจเข้ามาโหลดติดตั้งไว้ในเครื่องก็เป็นได้

ทั้งนี้ ประชาชนสามารถขอรับคำปรึกษาด้านกฎหมาย บริการด้านงานยุติธรรมต่าง ๆ หรือสอบถามข้อมูลเพิ่มเติมได้ที่ โทรสายด่วนยุติธรรม ๑๑๑๑ กด ๗๗ ฟรีตลอด ๒๔ ชั่วโมง

\*\*\*\*\*

# 4

## สัญญาณเตือน มือถือเสี่ยงถูก Hack



โทรศัพท์มือถือเป็นเครื่องมือสื่อสารที่ช่วยอำนวยความสะดวกในการติดต่อสื่อสาร และช่วยในการทำงานและทำธุรกรรมต่าง ๆ ซึ่งเป็นปัจจัยสำคัญของคนในยุคนี้ อย่างไรก็ตาม โทรศัพท์มือถือก็อาจตกเป็นเป้าหมายของเหล่าแฮกเกอร์ในการแอบขโมยข้อมูลสำคัญต่าง ๆ

### 4 สัญญาณเตือน ว่าโทรศัพท์ของเรานั้น อาจะโดนแอบขโมยข้อมูลอยู่

- 1** มือถือเราอาจมีพฤติกรรมแปลก ๆ เช่น หน้าจอเปลี่ยนเป็นสีดำ หรือขึ้นตัวเลขแปลก ๆ เครื่องรีเซ็ตตัวเองบ่อย แบตเตอรี่หมดไวกว่าปกติ มีการส่งข้อมูลให้ทุกคนในรายชื่อ
- 2** มี Pop-ups หรือ screensavers แปลก ๆ มีมัลแวร์จำนวนมากที่ส่งผ่านเว็บไซต์หรือโซเชียลมีเดียผ่านแอปพลิเคชัน และเมื่อคลิก มันจะนำเราไปยังเว็บไซต์ที่ฟังมัลแวร์ไว้เพื่อหลอกล่อให้เราทำอย่างอื่นต่าง ดังนั้น อย่างด Pop-ups ที่หลอกล่อมากกว่าปกติ หรือที่เราไม่รู้จัก
- 3** โทรศัพท์เข้าและเน็ตหมดเร็วเกิน โทรศัพท์เข้า ก็อาจเป็นสัญญาณหนึ่งของการถูกแฮคได้เช่นกัน วิธีง่าย ๆ คือ ให้เราลองนึกว่าก่อนหน้าเราไปกดลิงก์แปลก ๆ ไว้อะไรเปล่า หรือให้ลองรีเซ็ตเครื่องเป็นค่าเดิมจากโรงงาน
- 4** แอปแปลก ๆ ที่ติดตั้งไม่รู้ตัว หากโทรศัพท์ของเรามีแอปที่ไม่ได้ดาวน์โหลดเองอยู่ในเครื่อง นี่เป็นอีกสัญญาณหนึ่งที่แฮกเกอร์อาจเข้ามาโหลดติดตั้งไว้ในเครื่องเองก็เป็นได้

ข้อมูลจาก : กองบังคับการปราบปรามการกระทำความผิดเกี่ยวกับอาชญากรรมทางเทคโนโลยี

จัดทำโดย : กลุ่มงานประชาสัมพันธ์ กองกลาง สำนักงานปลัดกระทรวงยุติธรรม





ข้อมูลข่าวสารเพื่อสร้างการรับรู้สู่ชุมชน  
ครั้งที่ ๑๔ / ๒๕๖๕ วันที่ ๘ เมษายน ๒๕๖๕

กระทรวง กระทรวงมหาดไทย

กรม / หน่วยงาน การประปานครหลวง

หน่วยงานเจ้าของเรื่อง การประปานครหลวง

ช่องทางการติดต่อ MWA call center โทร. ๑๑๒๕ ตลอด ๒๔ ชั่วโมง

๑) หัวข้อเรื่อง กปน. ขวนรักษ์โลก จ่ายชิล ลุ้นรับโชคเพียงสมัครใช้ MWA e-Bill Service

๒) ข้อความสำหรับใช้ประชาสัมพันธ์

เรื่อง กปน. ขวนรักษ์โลก จ่ายชิล ลุ้นรับโชคเพียงสมัครใช้ MWA e-Bill Service

การประปานครหลวง (กปน.) ขวนรักษ์โลก จ่ายชิล ลุ้นรับโชคเพียงสมัครใช้ MWA e-Bill Service บริการเอกสารค่าน้ำประปาในรูปแบบอิเล็กทรอนิกส์ ระหว่างวันที่ ๑๕ มีนาคม - ๑๕ พฤษภาคม ๒๕๖๕ นี้

โดย กปน. ขอเชิญชวนลูกค้าในพื้นที่ มาร่วมกันสมัครใช้บริการ MWA e-Bill Service ซึ่งเป็นบริการเอกสารค่าน้ำประปาในรูปแบบอิเล็กทรอนิกส์แทนเอกสารรูปแบบกระดาษ ซึ่งประกอบไปด้วย e-Invoice (ใบแจ้งค่าน้ำประปา) และ e-Tax invoice & e-Receipt (ใบเสร็จรับเงิน/ ใบกำกับภาษีและใบรับเงิน) ช่วยลดการใช้กระดาษ ลดการเดินทาง ห่างไกลโรคโควิด - 19 สะดวก ไม่ต้องกลัวเอกสารหาย เพียงสมัครใช้บริการ MWA e-Bill Service โดยไม่เสียค่าใช้จ่ายได้ง่าย ๆ ทั้ง ๓ ช่องทาง ดังนี้

๑) แอปพลิเคชัน MWA onMobile

๒) เว็บไซต์ [eservicesapp.mwa.co.th/etaxregister/](http://eservicesapp.mwa.co.th/etaxregister/)

๓) สมัครที่สำนักงานประปาสาขา ทั้ง ๑๘ แห่ง

กิจกรรมจัดระหว่างวันที่ ๑๕ มีนาคม - ๑๕ พฤษภาคม ๒๕๖๕ ก็มีสิทธิ์เป็นผู้โชคดีลุ้นรับ iPad พร้อมส่วนลดให้ไปช้อปปิ้ง ๆ อีกมากมาย อาทิ รางวัลที่ ๑ iPad mini ความจุ ๖๔ GB รางวัลที่ ๒ บัตรกำนัล Lotus's มูลค่า ๑๐๐ บาท รางวัลที่ ๓ ส่วนลด Grab Food มูลค่า ๕๐ บาท เป็นต้น โดยจะสุ่มจับรางวัลรายชื่อผู้โชคดีในวันที่ ๓๐ พฤษภาคม ๒๕๖๕ ณ กปน. สำนักงานใหญ่ ติดตามรายละเอียดเพิ่มเติม และประกาศผลรางวัลได้ที่ Facebook กปน. [www.facebook.com/MWATHailand](http://www.facebook.com/MWATHailand)

ทั้งนี้ หากประชาชนมีข้อสงสัย สามารถสอบถามเพิ่มเติมได้ที่ MWA call center โทร. ๑๑๒๕ ตลอด ๒๔ ชั่วโมง หรือทาง line : @MWATHailand

\*\*\*\*\*

ใบอนุญาตเลขที่ ๔๒๖/๒๕๖๕

# การประกาศหลวง ชวนรักย์โลก จ่ายซิล ลุ้นรับโชค

## เพียงสมัครใช้ MWA e-Bill Service ระหว่างวันที่ 15 มีนาคม - 15 พฤษภาคม 2565 มีสิทธิ์เป็นผู้โชคดี ลุ้นรับ iPad mini พร้อมส่วนลดให้ไปช้อปซิล ๆ อีกมากมาย

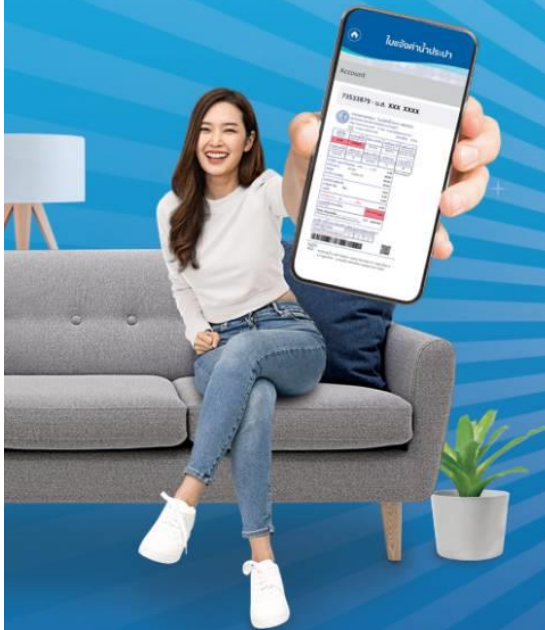

- รางวัลที่ 1 iPad mini ความจุ 64 GB จำนวน 1 รางวัล
- รางวัลที่ 2 บัตรกำนัล Lotus 's มูลค่า 100 บาท จำนวน 30 รางวัล
- รางวัลที่ 3 ส่วนลด Grab food มูลค่า 50 บาท จำนวน 50 รางวัล

**กติกาการร่วมสนุก**

1. เพียงสมัครใช้บริการ MWA e-Bill Service ระหว่างวันที่ 15 มีนาคม - 15 พฤษภาคม 2565
2. สมัครง่าย ๆ ผ่าน 3 ช่องทาง
  - แอปพลิเคชัน MWA onMobile
  - เว็บไซต์ [eservicesapp.mwa.co.th/etaxregister](http://eservicesapp.mwa.co.th/etaxregister)
  - สำนักงานประชาสัมพันธ์ทั้ง 18 แห่ง
3. สุ่มจับรายชื่อผู้โชคดี ในวันที่ 30 พฤษภาคม 2565 ณ การประกาศหลวง สำนักงานใหญ่
4. ติดตามประกาศผลรางวัลได้ที่ Facebook Fanpage การประปานครหลวง นป. (Metropolitan Waterworks Authority-MWA)



สามารถดูและเงื่อนไขเพิ่มเติม

\*\*\*\*\*

**ข้อมูลข่าวสารเพื่อสร้างการรับรู้สู่ชุมชน**  
**ครั้งที่ ๑๔ / ๒๕๖๕ วันที่ ๘ เมษายน ๒๕๖๕**

กระทรวง กระทรวงคมนาคม

กรม / หน่วยงาน กรมการขนส่งทางบก

หน่วยงานเจ้าของเรื่อง กรมการขนส่งทางบก

ช่องทางการติดต่อ โทรสายด่วน ๑๕๘๔

๑) หัวข้อเรื่อง กรมการขนส่งทางบก จัดกิจกรรม “ตรวจรถฟรี ขับขี่ปลอดภัย”

๒) ข้อความสำหรับใช้ประชาสัมพันธ์

เรื่อง กรมการขนส่งทางบก จัดกิจกรรม “ตรวจรถฟรี ขับขี่ปลอดภัย”

กรมการขนส่งทางบกชวนเจ้าของรถเตรียมความพร้อมก่อนเดินทางช่วงเทศกาลสงกรานต์ จัดกิจกรรม “ตรวจรถฟรี ขับขี่ปลอดภัย” ตรวจเช็คสภาพความพร้อมรถยนต์และรถจักรยานยนต์เบื้องต้นฟรี ณ ศูนย์บริการของภาคีเครือข่ายภาครัฐ และเอกชนทั่วประเทศ ตั้งแต่วันที่ - ๑๕ เมษายน ๒๕๖๕

เทศกาลสงกรานต์เป็นช่วงวันหยุดยาวที่ประชาชนนิยมเดินทางกลับภูมิลำเนาหรือไปพักผ่อนท่องเที่ยวตามสถานที่ต่าง ๆ ทำให้มีการใช้รถใช้ถนนเป็นจำนวนมากซึ่งอาจมีความเสี่ยงต่อการเกิดอุบัติเหตุบนถนน เจ้าของรถควรตรวจเช็คสภาพรถให้มีความพร้อมก่อนเดินทางทุกครั้ง เพื่อให้เกิดความปลอดภัยตลอดการเดินทาง กรมการขนส่งทางบก (ขบ.) ได้ร่วมกับภาคีเครือข่ายทั้งภาครัฐและเอกชนจัดกิจกรรม “ตรวจรถฟรี ขับขี่ปลอดภัย” เพื่อให้บริการตรวจสอบสภาพความพร้อมของรถยนต์และรถจักรยานยนต์เบื้องต้นก่อนเดินทาง กว่า ๒๐ รายการ โดยไม่คิดค่าบริการ เช่น การตรวจระบบเบรก สภาพยาง การทำงานของเครื่องยนต์ ระดับน้ำมันเครื่องและความสกปรกของน้ำมันเครื่อง หม้อน้ำและรอยรั่ว ไส้กรองอากาศ การทำงานของไฟส่องสว่างและไฟสัญญาณต่าง ๆ เป็นต้น ซึ่งจะได้รับการดูแลจากช่างผู้ชำนาญงาน เจ้าของรถยนต์และรถจักรยานยนต์สามารถนำรถเข้ารับบริการที่ศูนย์บริการของภาคีเครือข่ายภาครัฐและเอกชนทั่วประเทศรวมมากกว่า ๒,๐๐๐ แห่ง ที่มีป้ายประชาสัมพันธ์ “ตรวจรถฟรี ขับขี่ปลอดภัย” ได้ตั้งแต่วันที่ - ๑๕ เมษายน ๒๕๖๕ โดยมีเป้าหมายเพื่อส่งเสริมและสร้างความตระหนักให้เจ้าของรถเห็นความสำคัญของการตรวจเช็คสภาพความพร้อมของรถ และเครื่องยนต์ ซึ่งจะช่วยป้องกันและลดอุบัติเหตุที่เกิดจากความบกพร่องของตัวรถ

ดังนั้น เพื่อป้องกันและลดอุบัติเหตุบนท้องถนนก่อนเดินทางทุกครั้งขอเน้นย้ำ ให้เตรียมความพร้อมของคนขับและยานพาหนะ รวมทั้งวางแผนและศึกษาเส้นทางล่วงหน้า ควรพักผ่อนให้เพียงพอ ๖ - ๘ ชั่วโมง ไม่ดื่มเครื่องดื่มแอลกอฮอล์ ขับรถด้วยความระมัดระวังปฏิบัติตามกฎจราจรอย่างเคร่งครัด คาดเข็มขัดนิรภัย และสวมหมวกนิรภัยทุกครั้งเมื่อขับขี่ยานพาหนะ หากมีอาการเมื่อยล้าระหว่างการเดินทางควรหยุดพักให้ผ่อนคลายก่อนเดินทาง และต้องไม่ละเลยการป้องกันตนเองตามมาตรการด้านสาธารณสุขเพื่อป้องกันการแพร่กระจายของโรคโควิด - 19

ทั้งนี้ หากประชาชนมีข้อสงสัย สามารถสอบถามข้อมูลเพิ่มเติมได้ที่ โทรสายด่วน ๑๕๘๔

\*\*\*\*\*



\*\*\*\*\*





ที่ มท ๐๒๐๖.๒/ว ๒๗๕๕

กระทรวงมหาดไทย  
ถนนอัษฎางค์ กทม. ๑๐๒๐๐

๒๐ เมษายน ๒๕๖๕

เรื่อง การส่งข้อมูลเพื่อสร้างการรับรู้สู่ชุมชน ครั้งที่ ๑๕/๒๕๖๕

เรียน ผู้ว่าราชการจังหวัด ทุกจังหวัด

อ้างถึง ๑. หนังสือกระทรวงมหาดไทย ที่ มท ๐๒๐๖.๒/ว ๔๘๔๓ ลงวันที่ ๒๔ สิงหาคม ๒๕๖๔

๒. หนังสือกระทรวงมหาดไทย ที่ มท ๐๒๐๖.๒/ว ๒๔๕๖ ลงวันที่ ๘ เมษายน ๒๕๖๕

สิ่งที่ส่งมาด้วย ข้อมูลข่าวสารเพื่อสร้างการรับรู้สู่ชุมชนครั้งที่ ๑๕/๒๕๖๕ จำนวน ๑ ฉบับ

ตามที่ นายกรัฐมนตรี ได้มีข้อสั่งการในคราวประชุมคณะรัฐมนตรี เมื่อวันที่ ๒๔ กรกฎาคม ๒๕๖๑ วันที่ ๑๑ กันยายน ๒๕๖๑ และมติคณะรัฐมนตรีวันที่ ๒๒ ตุลาคม ๒๕๖๒ ให้กระทรวงมหาดไทยเป็นหน่วยงานหลักในการประสานงานและเร่งรัดการดำเนินการสร้างการรับรู้เกี่ยวกับการดำเนินนโยบายสำคัญของรัฐบาล เพื่อทำความเข้าใจและนำไปถ่ายทอดหรือเผยแพร่ให้แก่เจ้าหน้าที่ผู้ปฏิบัติและประชาชนในระดับพื้นที่ ให้ถูกต้อง รวดเร็ว และทั่วถึง โดยพิจารณาใช้ช่องทางการเผยแพร่ที่หลากหลายและเหมาะสมตามแต่ละกรณี และกระทรวงมหาดไทยได้แจ้งให้จังหวัดดำเนินการแต่งตั้งคณะทำงานบริหารจัดการข้อมูลข่าวสารเพื่อสร้างการรับรู้ระดับจังหวัด (ทีม Admin จังหวัด) และระดับอำเภอ/ท้องถิ่น (ทีม Admin อำเภอ/ท้องถิ่น) และให้กำชับและติดตามผลการดำเนินการสร้างการรับรู้สู่ชุมชนทั้งในระดับจังหวัด อำเภอ ท้องที่ และท้องถิ่นตามที่กำหนด นั้น

ในการนี้ เพื่อให้การสร้างการรับรู้สู่ชุมชนเป็นไปอย่างมีประสิทธิภาพจึงขอให้จังหวัดนำข้อมูลข่าวสารเพื่อสร้างการรับรู้สู่ชุมชน ครั้งที่ ๑๕/๒๕๖๕ ดำเนินการสร้างการรับรู้สู่ชุมชน โดยให้ผู้ว่าราชการจังหวัด และนายอำเภอ หรือพิจารณามอบหมายผู้ที่มีความสามารถด้านการพูดและเป็นที่ยอมรับในพื้นที่ บันทึกเสียงในรูปแบบสปอตวิทยุ พร้อมทั้ง ให้กำชับท้องถิ่นและท้องที่นำสปอตวิทยุดังกล่าว ดำเนินการสร้างการรับรู้ผ่านช่องทางหอกระจายข่าว และช่องทางการเผยแพร่อื่น ๆ อาทิ Facebook Fanpage ของจังหวัด เว็บไซต์ของจังหวัด ฯลฯ อย่างต่อเนื่อง เพื่อให้เข้าถึงประชาชนทุกหมู่บ้าน/ชุมชน รายละเอียดปรากฏตามสิ่งที่ส่งมาด้วย ทั้งนี้ สามารถดาวน์โหลดสิ่งที่ส่งมาด้วยได้ตาม QR Code ท้ายหนังสือนี้

จึงเรียนมาเพื่อพิจารณาดำเนินการต่อไป

ขอแสดงความนับถือ

(นายอรรถวิชช์ สัมพันธ์รัตน์)

รองปลัดกระทรวงมหาดไทย ปฏิบัติราชการแทน

ปลัดกระทรวงมหาดไทย



QR Code

สำนักงานปลัดกระทรวง

กองสารนิเทศ

โทร. ๐ ๒๒๒๒ ๔๑๓๑ - ๒

โทรสาร ๐ ๒๒๒๒ ๑๘๗๑



# ข้อมูลข่าวสารเพื่อสร้างการรับรู้สู่ชุมชน ครั้งที่ ๑๕ / ๒๕๖๕

| ลำดับ  | เรื่อง   | หน่วยงาน                        | เอกสารประกอบ      |
|--|--|---------------------------------|-------------------|
| <b>มาตรการด้านการป้องกันและการให้ความช่วยเหลือจากการแพร่ระบาดของโรคติดเชื้อไวรัสโคโรนา 2019 (COVID-19)</b> |  |                                 |                   |
| ๑.   | ฉ.ก.ส. พร้อมเติม ๑๐,๐๐๐ ล้านบาท เสริมสภาพคล่อง<br>เกษตรกรผ่านสินเชื่อสู้ภัย COVID - 19 | กระทรวงการคลัง                  | อินโฟกราฟิก ๑ ชุด |
| <b>มาตรการด้านการพัฒนาและเสริมสร้างศักยภาพทรัพยากรมนุษย์</b>   |  |                                 |                   |
| ๒.   | PEA แนะนำปลั๊กไฟที่ไม่ใช้งาน ควรถอดออก<br>เพื่อช่วยประหยัดค่าไฟ                        | กระทรวงมหาดไทย                  | อินโฟกราฟิก ๑ ชุด |
| ๓.   | รู้หรือไม่ว่า ปลอมลายเซ็นแม่เจ้าของลายเซ็นยินยอม<br>มีความผิด ฐานปลอมเอกสาร            | กระทรวงยุติธรรม                 | อินโฟกราฟิก ๑ ชุด |
| <b>มาตรการด้านการปรับสมดุลและพัฒนาระบบการบริหารจัดการภาครัฐ</b>  |  |                                 |                   |
| ๔.   | “Tourist Police I lert u” แอปพลิเคชันเพื่อนเดินทาง<br>ของนักท่องเที่ยว                 | กระทรวงการท่องเที่ยว<br>และกีฬา | อินโฟกราฟิก ๑ ชุด |
| ๕.   | บริการสุตป่งเพื่อคนยุคใหม่   | กระทรวงมหาดไทย                  | อินโฟกราฟิก ๑ ชุด |

## หมายเหตุ

๑. ข้อมูลดังกล่าวเป็นข้อมูลเพื่อการสร้างการรับรู้ที่มาจากทุกกระทรวงตามบันทึกข้อตกลงความร่วมมือ  
การบูรณาการเสริมสร้างการรับรู้สู่ชุมชน จังหวัดสามารถหาข้อมูลเพิ่มเติมหรือขยายความข้อมูลที่ใช้  
เฉพาะพื้นที่ได้ตามความถูกต้องและเหมาะสม
๒. ให้จังหวัดนำข้อมูลเพื่อสร้างการรับรู้ตามแนวทางที่กำหนด ตามหนังสือกระทรวงมหาดไทย ด่วนที่สุด  
ที่ มท ๐๒๐๖.๒/ว๑๔๔๙ ลงวันที่ ๕ มีนาคม ๒๕๖๒ เรื่อง แนวทางการสร้างการรับรู้สู่ชุมชน
๓. จังหวัดสามารถดาวน์โหลดข้อมูลข่าวสารเพื่อสร้างการรับรู้สู่ชุมชนได้ที่ ช่องทางไลน์ (Line) กลุ่ม “ข้อมูล  
ข่าวสารเพื่อการสร้างการรับรู้” และเว็บไซต์กองสารนิเทศ สป. หัวข้อ “การสร้างการรับรู้สู่ชุมชน”

\*\*\*\*\*

ข้อมูลข่าวสารเพื่อสร้างการรับรู้สู่ชุมชน  
ครั้งที่ ๑๕ / ๒๕๖๕ วันที่ ๒๐ เมษายน ๒๕๖๕

กระทรวง กระทรวงการคลัง

กรม / หน่วยงาน ธนาคารเพื่อการเกษตรและสหกรณ์การเกษตร

หน่วยงานเจ้าของเรื่อง ธนาคารเพื่อการเกษตรและสหกรณ์การเกษตร

ช่องทางการติดต่อ โทร. ๐ ๒๕๕๕ ๐๕๕๕

๑) หัวข้อเรื่อง ธ.ก.ส. พร้อมเติม ๑๐,๐๐๐ ล้านบาท เสริมสภาพคล่องเกษตรกรผ่านสินเชื่อสู้ภัย COVID - 19

๒) ข้อความสำหรับใช้ประชาสัมพันธ์

เรื่อง ธ.ก.ส. พร้อมเติม ๑๐,๐๐๐ ล้านบาท เสริมสภาพคล่องเกษตรกรผ่านสินเชื่อสู้ภัย COVID - 19

ธนาคารเพื่อการเกษตรและสหกรณ์การเกษตร (ธ.ก.ส.) โครงการสินเชื่อสู้ภัย COVID - 19 วงเงินกู้รายละไม่เกิน ๑๐,๐๐๐ บาท ไม่ต้องใช้หลักประกัน (Clean Loan) อัตราดอกเบี้ยคงที่ร้อยละ ๐.๓๕ ต่อเดือนปลอดชำระคืนต้นเงินและดอกเบี้ยใน ๖ เดือนแรก ระยะเวลาชำระคืนไม่เกิน ๓ ปี วงเงินรวมกว่า ๑๐,๐๐๐ ล้านบาทที่ผ่านมา รัฐบาลมีนโยบายในการช่วยเหลือประชาชน ด้วยการออกมาตรการต่าง ๆ มาสนับสนุน ซึ่ง ธ.ก.ส. เป็นกลไกหนึ่งในการขับเคลื่อนนโยบายต่าง ๆ ของรัฐบาลไปยังประชาชน ไม่ว่าจะเป็นการโอนเงินช่วยเหลือตามโครงการบัตรสวัสดิการแห่งรัฐ การโอนเงินประกันรายได้พืชเศรษฐกิจหลัก การประกันภัยพืชผล และการเติมเงินทุนอัตราดอกเบี้ยต่ำเพื่อให้เกษตรกรนำไปลงทุนประกอบอาชีพและเสริมสภาพคล่องในการใช้จ่าย ซึ่งในส่วนของสินเชื่อสู้ภัย COVID - 19 ธ.ก.ส. ได้ให้การสนับสนุนสินเชื่อแก่เกษตรกรไปแล้วกว่า ๙,๓๙๑ ล้านบาท

เพื่อเป็นการลดการแพร่ระบาดของเชื้อไวรัส COVID - 19 และเว้นระยะห่างทางสังคมตามมาตรการกระทรวงสาธารณสุข ผู้ที่สนใจสามารถแจ้งความประสงค์ขอสินเชื่อสู้ภัย COVID - 19 ผ่าน LINE Official BAAC Family ได้ตั้งแต่บัดนี้ถึงวันที่ ๓๐ กันยายน ๒๕๖๕

ทั้งนี้ หากมีข้อสงสัย สามารถสอบถามเพิ่มเติมได้ที่ โทร. ๐ ๒๕๕๕ ๐๕๕๕

\*\*\*\*\*



# ธ.ก.ส. ร่วมใจสู้ภัยโควิด เคียงข้างคนไทย

## สินเชื่อสู้ภัย COVID-19

เพื่อเสริมสภาพคล่องการดำเนินชีวิต  
ฝ่าวิกฤติ COVID-19

วงเงินสินเชื่อ

รายละเอียดไม่เกิน **10,000 บาท**

อัตราดอกเบี้ย **0.35% ต่อเดือน**

ปลอดชำระต้นเงินและดอกเบี้ย **6 งวดแรก**

ไม่ต้องใช้หลักประกัน

@BAACFAMILY



แจ้งความประสงค์ขอสินเชื่อผ่าน  
LINE Official : BAAC Family

ตั้งแต่วันที่ ถึง 30 กันยายน 2565

เงื่อนไขเป็นไปตามที่ธนาคารกำหนด  
สอบถามรายละเอียดเพิ่มเติมได้ที่ ธ.ก.ส. ทุกสาขา



ธนาคารเพื่อการเกษตรและสหกรณ์การเกษตร  
BANK FOR AGRICULTURE AND AGRICULTURAL COOPERATIVES

0 2555 0555  
www.baac.or.th





# สินเชื่อสู้ภัย COVID-19

เพื่อเสริมสภาพคล่องการดำเนินชีวิต  
ฝ่าวิกฤติ COVID-19

## คุณสมบัติผู้กู้

- เป็นเกษตรกรรายย่อยหรือลูกจ้างภาคการเกษตร ที่มีสัญชาติไทย อายุ 20 ปีบริบูรณ์ขึ้นไป และมีความจำเป็นต้องใช้จ่ายเงินฉุกเฉิน
- เป็นผู้ได้รับผลกระทบจากสถานการณ์การแพร่ระบาดของไวรัสโคโรนา 2019 (COVID-19)

## วงเงินสินเชื่อ ระยะเวลาการชำระหนี้

รายละเอียด: **ไม่เกิน 10,000 บาท**

ชำระหนี้คืนเป็นรายเดือนโดยปลอดชำระต้นเงินและปลอดชำระดอกเบี้ย 6 งวดแรก ชำระแล้วเสร็จไม่เกิน 3 ปี

## หลักประกัน

เป็นสินเชื่อที่ไม่มีหลักประกัน (Clean Loan)

## อัตราดอกเบี้ยเงินกู้

**แบบคงที่ (Flat Rate) ในอัตราร้อยละ: 0.35 ต่อเดือน**

## ระยะเวลาขอกู้โครงการ

ตั้งแต่วันที่ ถึง 30 กันยายน 2565

## เงื่อนไขการพิจารณาสินเชื่อ

1. ตรวจสอบข้อมูลเครดิตบูโร โดยใช้ผลคะแนนมาพิจารณาผ่านปรนจากสินเชื่อปกติของธนาคาร
2. ต้องไม่เป็นหนี้ที่ไม่ก่อให้เกิดรายได้ (NPLs) หรือต้องมีสถานะปกติ

ช่องทางแจ้งความประสงค์ขอสินเชื่อสู้ภัย COVID-19

 LINE Official BAAC Family

เงื่อนไขเป็นไปตามที่ธนาคารกำหนด  
สอบถามรายละเอียดเพิ่มเติมได้ที่ ร.ก.ส. ทุกสาขา



ธนาคารเพื่อการเกษตรและสหกรณ์การเกษตร  
BANK FOR AGRICULTURE AND AGRICULTURAL COOPERATIVES

0 2555 0555  
www.baac.or.th

ข้อมูลข่าวสารเพื่อสร้างการรับรู้สู่ชุมชน  
ครั้งที่ ๑๕ / ๒๕๖๕ วันที่ ๒๐ เมษายน ๒๕๖๕

กระทรวง กระทรวงมหาดไทย

กรม / หน่วยงาน การไฟฟ้าส่วนภูมิภาค

หน่วยงานเจ้าของเรื่อง การไฟฟ้าส่วนภูมิภาค

ช่องทางการติดต่อ โทร. PEA Contact Center ๑๑๒๙

๑) หัวข้อเรื่อง PEA แนะนำปลั๊กไฟที่ไม่ใช้งาน ควรถอดออก เพื่อช่วยประหยัดค่าไฟ

๒) ข้อความสำหรับใช้ประชาสัมพันธ์

เรื่อง PEA แนะนำปลั๊กไฟที่ไม่ใช้งาน ควรถอดออก เพื่อช่วยประหยัดค่าไฟ

การไฟฟ้าส่วนภูมิภาค (PEA) แนะนำประชาชนกรณีปลั๊กไฟที่ไม่ใช้งาน ควรถอดออก เพื่อช่วยให้ประหยัดค่าไฟ และเครื่องใช้ไฟฟ้าแม้จะไม่ได้ใช้งานหรือปิดเครื่องแล้ว ก็ยังคงมีกระแสไฟฟ้าไหลผ่านเครื่องใช้ไฟฟ้านั้น ๆ อยู่ โดยเฉพาะเครื่องใช้ไฟฟ้าประเภทที่มีรีโมทควบคุมการใช้งาน แม้ปิดเครื่องแล้ว แต่อุปกรณ์อิเล็กทรอนิกส์ ยังมีกระแสไฟฟ้าไหลผ่านอยู่เพื่อรอรับคำสั่งการใช้งาน ซึ่งเท่ากับว่าเครื่องใช้ไฟฟ้ายังคง "กินไฟ" จึงแนะนำให้ถอดปลั๊กทุกครั้งเมื่อเลิกใช้งานเพื่อช่วยลดพลังงานและป้องกันการเกิดอัคคีภัย

ทั้งนี้ หากประชาชนมีข้อสงสัย สามารถสอบถามเพิ่มเติมได้ที่ โทร. PEA Contact Center ๑๑๒๙

\*\*\*\*\*



# ถอดปลั๊กไฟ ช่วยประหยัดค่าไฟ ได้จริงหรือ?

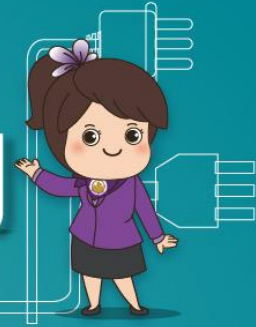

เครื่องใช้ไฟฟ้าแม้จะไม่ได้อัปเดต หรือปิดเครื่องแล้ว ก็ยังมีกระแสไฟฟ้าไหลผ่านเครื่องใช้ไฟฟ้านั้นๆ อยู่โดยเฉพาะเครื่องใช้ไฟฟ้าประเภทที่มีรีโมทควบคุมการใช้งาน แม้ปิดเครื่องแล้ว แต่อุปกรณ์อิเล็กทรอนิกส์ยังมีกระแสไฟฟ้าไหลผ่านอยู่เพื่อรอรับคำสั่งการใช้งาน เท่ากับว่าเครื่องใช้ไฟฟ้ายัง "กินไฟ"

**ควรถอดปลั๊ก**  
ทุกครั้งที่เลิกใช้งาน  
ช่วยลดพลังงานและ  
ป้องกันการเกิดอัคคีภัย



เสียบไว้ยังมีกระแสไฟฟ้า  
พร้อมใช้งาน



ถอดปลั๊กออก  
ไม่มีกระแสไฟฟ้า



ส่วนทั่วทิศ สร้างคุณภาพชีวิตทั่วไทย



[www.pea.co.th](http://www.pea.co.th)



การไฟฟ้าส่วนภูมิภาค PEA



[PEAchannelThailand](https://www.youtube.com/PEAchannelThailand)

\*\*\*\*\*

ข้อมูลข่าวสารเพื่อสร้างการรับรู้สู่ชุมชน  
ครั้งที่ ๑๕ / ๒๕๖๕ วันที่ ๒๐ เมษายน ๒๕๖๕

กระทรวง กระทรวงยุติธรรม

กรม / หน่วยงาน สำนักงานปลัดกระทรวงยุติธรรม

หน่วยงานเจ้าของเรื่อง กองกลาง สำนักงานปลัดกระทรวงยุติธรรม

ช่องทางการติดต่อ โทรสายด่วนยุติธรรม ๑๑๑๑ กด ๗๗ ฟรีตลอด ๒๔ ชั่วโมง

๑) หัวข้อเรื่อง รู้หรือไม่ว่า พลอมลายเซ็นแม่เจ้าของลายเซ็นยินยอม มีความผิดฐานปลอมเอกสาร

๒) ข้อความสำหรับใช้ประชาสัมพันธ์

เรื่อง รู้หรือไม่ว่า พลอมลายเซ็นแม่เจ้าของลายเซ็นยินยอม มีความผิดฐานปลอมเอกสาร

กระทรวงยุติธรรม เสริมสร้างการรับรู้ด้านกฎหมายที่เกี่ยวข้องในชีวิตประจำวันแก่ประชาชน  
กรณีปลอมลายเซ็นแม่เจ้าของลายเซ็นยินยอม มีความผิดฐานปลอมเอกสาร และความผิดฐานปลอมเอกสาร  
ต้องมียุติธรรม ๓ ส่วนครบถ้วน ดังนี้

๑. ลงลายมือชื่อคนอื่น (แม่เจ้าของลายมือชื่อตัวจริงยินยอมก็ผิด)

๒. ทำไปเพื่อให้คนอื่นหลงเชื่อ

๓. คนอื่นได้รับความเสียหาย

เมื่อครบองค์ประกอบทั้ง ๓ ส่วน ก็ผิดฐานปลอมเอกสาร มีโทษจำคุกไม่เกิน ๓ ปีหรือปรับไม่เกิน  
๖ หมื่นบาทหรือทั้งจำทั้งปรับ ตามประมวลกฎหมายอาญา มาตรา ๒๖๔

ทั้งนี้ หากประชาชนมีข้อสงสัย สามารถสอบถามเพิ่มเติมได้ที่ โทรสายด่วนยุติธรรม ๑๑๑๑ กด ๗๗  
ฟรีตลอด ๒๔ ชั่วโมง

\*\*\*\*\*







# รู้หรือไม่

ปลอมลายเซ็นแม่เจ้าของลายเซ็นยินยอม  
มีความผิด ฐานปลอมเอกสาร

ความผิดฐานปลอมเอกสาร ต้องมี 3 ส่วนครบถ้วน ดังนี้



-  1. ลงลายมือชื่อคนอื่น  
(แม่เจ้าของลายมือชื่อตัวจริงยินยอมก็ผิด)
-  2. ทำไปเพื่อให้คนอื่นหลงเชื่อ
-  3. คนอื่นได้รับความเสียหาย

เมื่อครบองค์ประกอบทั้ง 3 ส่วน  
ก็ผิดฐานปลอมเอกสาร  
มีโทษจำคุกไม่เกิน 3 ปี  
หรือปรับไม่เกิน 60,000 บาท  
หรือทั้งจำทั้งปรับ

ตามประมวลกฎหมายอาญา มาตรา 264



จัดทำโดยกลุ่มงานประชาสัมพันธ์ กองกลาง สำนักงานปลัดกระทรวงยุติธรรม

ข้อมูลจาก : ประมวลกฎหมายอาญา มาตรา 264



ข้อมูลข่าวสารเพื่อสร้างการรับรู้สู่ชุมชน  
ครั้งที่ ๑๕ / ๒๕๖๕ วันที่ ๒๐ เมษายน ๒๕๖๕

กระทรวง กระทรวงการท่องเที่ยวและกีฬา

กรม / หน่วยงาน สำนักงานปลัดกระทรวงการท่องเที่ยวและกีฬา

หน่วยงานเจ้าของเรื่อง กองบัญชาการตำรวจท่องเที่ยว

ช่องทางการติดต่อ โทรสายด่วนตำรวจท่องเที่ยว ๑๑๕๕

๑) หัวข้อเรื่อง “Tourist Police I lert u” แอปพลิเคชันเพื่อนเดินทางของนักท่องเที่ยว

๒) ข้อความสำหรับใช้ประชาสัมพันธ์

เรื่อง “Tourist Police I lert u” แอปพลิเคชันเพื่อนเดินทางของนักท่องเที่ยว

กระทรวงการท่องเที่ยวและกีฬา โดยกองบัญชาการตำรวจท่องเที่ยว ได้จัดทำช่องทางที่สะดวกและง่ายต่อการสื่อสารขึ้น โดยใช้ชื่อว่า “Tourist Police I lert u” แอปพลิเคชันเพื่อนเดินทางของนักท่องเที่ยว เพื่ออำนวยความสะดวก การสื่อสารด้านความปลอดภัยและการมีช่องทางที่เข้าถึงง่ายในการติดต่อ และส่งผลกระทบต่อคุณภาพด้านท่องเที่ยว แหล่งท่องเที่ยว รวมทั้งสร้างประสบการณ์ที่ดีต่อนักท่องเที่ยว สามารถติดตั้งได้อย่างง่าย ๆ เพียงสแกน QR CODE ก็สามารถติดตั้งได้ทั้งระบบ IOS และ ANDROID ใช้งานได้ ๕ ภาษา คือ อังกฤษ จีน ญี่ปุ่น เกาหลี รัสเซีย มีความโดดเด่นด้วยระบบ GPS ที่สามารถแชร์โลเคชันเพื่อแจ้งพิกัดรับการช่วยเหลือจากตำรวจท่องเที่ยว ได้อย่างทันท่วงที

รัฐบาลมีนโยบายการกระตุ้นเศรษฐกิจที่คาดว่าจะได้ผลดี ก็คือการเปิดประเทศรับนักท่องเที่ยวต่างชาติ ดังนั้นตำรวจท่องเที่ยวจึงเร่งดำเนินการสร้างความเชื่อมั่นในการเดินทางให้กับนักท่องเที่ยว เพื่อสร้างความอุ่นใจ และรู้สึกปลอดภัยในการเดินทางมาท่องเที่ยวยังประเทศไทย

ทั้งนี้ หากประชาชนมีข้อสงสัย สามารถสอบถามเพิ่มเติมได้ที่ โทรสายด่วนตำรวจท่องเที่ยว ๑๑๕๕

\*\*\*\*\*

# TOURIST POLICE *iLert*u

## แอปพลิเคชัน ช่วยเหลือนักท่องเที่ยว

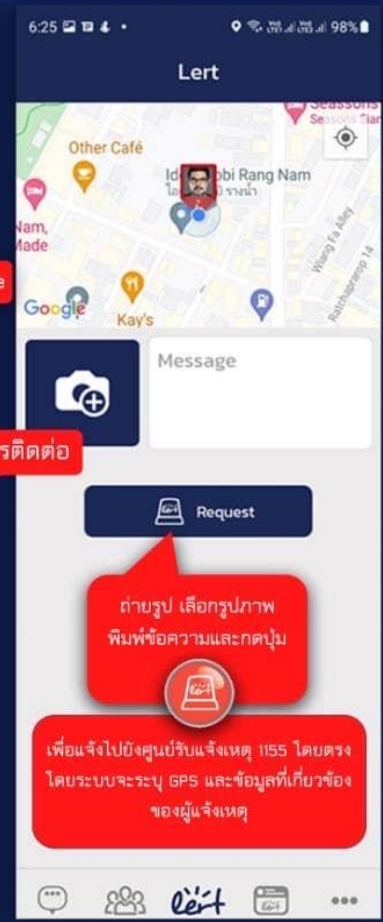

ดาวน์โหลด  
แอปพลิเคชันง่าย ๆ  
เพียงสแกน QR Code  
หรือพิมพ์คำว่า  
Tourist Police | Lert u  
ในระบบ Android หรือ IOS



ด้วยความปรารถนาดี

จาก กองบัญชาการตำรวจท่องเที่ยว



ข้อมูลข่าวสารเพื่อสร้างการรับรู้สู่ชุมชน  
ครั้งที่ ๑๕ / ๒๕๖๕ วันที่ ๒๐ เมษายน ๒๕๖๕

กระทรวง กระทรวงมหาดไทย

กรม / หน่วยงาน การประปานครหลวง

หน่วยงานเจ้าของเรื่อง การประปานครหลวง

ช่องทางการติดต่อ MWA call center โทร. ๑๑๒๕ ตลอด ๒๔ ชั่วโมง

๑) หัวข้อเรื่อง บริการสุดปังเพื่อคนยุคใหม่

๒) ข้อความสำหรับใช้ประชาสัมพันธ์

เรื่อง บริการสุดปังเพื่อคนยุคใหม่

การประปานครหลวง (กปน.) แนะนำประชาชนใช้บริการสุดปังเพื่อคนยุคใหม่ จากการเปลี่ยนการรับบิลรูปแบบกระดาษ มาเป็นการรับใบแจ้งค่าน้ำประปา ใบเสร็จรับเงิน ใบกำกับภาษีและใบรับเงินผ่านทาง e-mail มีข้อดีมากมาย ส่งผลให้สะดวกสบายดูข้อมูลน้ำประปาได้ทุกที่ทุกเวลา จ่ายบิลค่าน้ำง่าย ๆ ผ่านสมาร์ตโฟน หมดปัญหาเอกสารหายหรือชำรุด ปลอดภัย ลดการสัมผัส ลดความเสี่ยงจากการแพร่ระบาดของโรคโควิด - 19 สามารถสมัครฟรีผ่าน ๓ ช่องทาง ดังนี้

๑. แอปพลิเคชัน MWA onMobile
๒. เว็บไซต์ [eservicesapp.mwa.co.th/etaxregister](https://eservicesapp.mwa.co.th/etaxregister)
๓. สมัครที่สำนักงานประปาสาขาทั้ง ๑๘ แห่ง

ทั้งนี้ หากประชาชนมีข้อสงสัย สามารถสอบถามเพิ่มเติมได้ที่ MWA call center โทร. ๑๑๒๕ ตลอด ๒๔ ชั่วโมง หรือทาง line : @MWATHAILAND

\*\*\*\*\*



การประมาณครหลวง แนะนำ  
ชีวิตดี ต้องสมัคร  
MWA e-Bill service  
บริการรับชำระอิเล็กทรอนิกส์  
ผ่านอินเทอร์เน็ต



สมัครฟรี ง่าย ๆ  
ได้ 3 ช่องทาง!



แอปพลิเคชัน  
MWA onMobile



เว็บไซต์  
[eservicesapp.mwa.co.th/  
etaxregister/](http://eservicesapp.mwa.co.th/etaxregister/)



สมัครที่สำนักงาน  
ประจำสาขาทั้ง 18 แห่ง

MWA CALL CENTER 1125 | [www.mwa.co.th](http://www.mwa.co.th) |       @MWAThailand



\*\*\*\*\*